



2020

HDI Seguros de Vida S.A.  
Memoria Anual  
y Estados Financieros

# ■ Índice

2020

Carta del Gerente General	01
Directorio	03
Administración	04
Historia	05
Identificación de la sociedad	06
Descripción del ámbito de negocios	07
Propiedad y acciones	11
Responsabilidad social y desarrollo sostenible	12
Administración y personal	13
Hechos Relevantes	16
Estados Financieros	17



- Carta del Gerente General

## Estimados Accionistas

Empecé nuestra Memoria 2019 haciendo referencia a lo desafiante que había sido ese periodo, pero con una visión optimista frente a lo que el 2020 representaría para la industria aseguradora. Sin embargo, nada nos hacía pensar en lo que se nos vendría encima producto de la pandemia mundial por COVID-19.

En nuestro país, los sucesivos confinamientos, las restricciones horarias, y la incertidumbre e inestabilidad mundial trajeron consigo la caída abrupta de la actividad económica, llegando a un 5,8%, la peor registrada desde 1982. En el último trimestre se constató una recuperación en el consumo -tras cuatro mermas consecutivas- impulsado por las medidas de apoyo estatal a los ingresos de los hogares y los dos retiros del 10% de lo acumulado en las cuentas individuales que administran las AFP. Ambos factores inyectaron un mayor dinamismo en el comercio y propiciaron el consumo de los hogares, que logró crecer 4,1% en los últimos tres meses del año.

Como Compañía apostamos desde el inicio de la pandemia en Chile por priorizar y proteger la salud de nuestros Clientes, Intermediarios, y principalmente la de nuestros Colaboradores. En marzo comenzamos con un teletrabajo improvisado y no exento de dificultades y desafíos. Otorgamos todas las facilidades técnicas y humanas para que la misma gestión que normalmente se realizaba en nuestras oficinas, se pudiera efectuar desde las casas. Y en tiempo récord se materializaron proyectos de digitalización que permitieron dar continuidad operativa a nuestro servicio.

Pese a la pandemia y sus consecuencias, nuestros 3 pilares estratégicos salieron fortalecidos: Clientes y Personas: Los resultados de la encuesta NPS (Net Promoter Score) a Corredores y a Clientes por servicio de siniestros aumentaron en 21 y 9 puntos porcentuales, respectivamente. Por otra parte, en la reciente encuesta Organizational Health Check (OHC), que mide el clima laboral en todas las filiales del Grupo Talanx, mejoramos en 17 puntos.

Eficiencia y Rentabilidad: Intervenimos los procesos en todas las líneas de negocio, haciéndolos más eficientes, ágiles, con un importante foco en la implementación de mejoras técnicas relativas al E-commerce y la experiencia de servicio. Esto, sumado a la digitalización continua de todos los procesos, nos ha permitido seguir operando exitosamente en modalidad remota.

Reputación de Marca: El último reporte trimestral reflejó la eficacia de nuestra campaña de posicionamiento, alcanzando un peak en conocimiento de marca de un 85%, evidenciando que 2 de cada 3 personas nos conocen.

Sin duda, no fue un año fácil. Meses de incertidumbre, de continuos cambios y en donde los planes dejaron de ser planes trajeron consigo una Compañía fortalecida que evidenció nuestra capacidad de cumplir lo que decimos: Aquí Estamos.

Agradezco sinceramente a nuestros Colaboradores, ya que sin su compromiso y trabajo en equipo no habríamos obtenido estos logros.

A nuestros Corredores de Seguros, Concesionarios e Intermediarios, quienes confiaron en nuestra capacidad de dar continuidad al servicio, pese a la incertidumbre y un escenario poco auspicioso.

A Talanx, que gracias a su propósito de trabajar "Juntos para lo inesperado" apoyó a cada una de sus filiales con solvencia y respaldo.

Y a ustedes, los miembros de nuestro Directorio, quienes apoyaron nuestras decisiones y mantuvieron su confianza en nosotros.

Atentamente,  
Felipe Feres Serrano  
Gerente General  
HDI Seguros de Vida S.A.

## ■ Directorio

### **PRESIDENTE**

Camillo Khadjavi

### **DIRECTORES**

Luis Avilés Jasse

Joaquín García De Solminihac

Francisco Mozó Díaz

Joaquín Pastor Ruiz

Mikel Uriarte Plazaola

Karina von Baer Jahn

# 2020

## ■ Administración

GERENTE GENERAL

Felipe Feres Serrano

GERENTE CORPORATIVO  
ADMINISTRACIÓN Y FINANZAS

Jorge Moreno Paiva

GERENTE CORPORATIVO  
COMERCIAL

Alejandro Jiménez Evans

GERENTE CORPORATIVO  
TÉCNICO

Jochen Sand

GERENTE CORPORATIVO  
OPERACIONES Y CLIENTES

Roberto Larraín Yáñez

CLASIFICADORES DE RIESGO

Fitch Ratings AA-(cl)  
ICR Chile AA-

# ■ Historia

## 2011

Se constituye como una Sociedad Anónima Especial, cuyo objeto exclusivo es asegurar riesgos de las personas o garantizar a éstas dentro un plazo, un capital, una póliza saldada o una renta para el Asegurado o sus Beneficiarios, de acuerdo a lo establecido en los artículos 4° y 8° del D.F.L. N° 251 y las actividades que sean afines o complementarias a éste, que autorice la Superintendencia de Valores y Seguros (SVS) mediante norma de carácter general.

## 2015

La Sociedad pasa a formar parte del grupo alemán Talanx AG, tercera aseguradora más grande de Alemania y con presencia en más de 150 países. La sociedad cambia su nombre al de HDI Seguros de Vida S.A.

## 2016

HDI Seguros inauguró su edificio corporativo, dando inicio a una nueva etapa de la Compañía. Este nuevo edificio marca un hito, representando la integración y consolidación de un gran equipo de trabajo.

## 2017

Se modificó domicilio social a la ciudad de Santiago, se redujo el número de Directores de 9 a 7 y se aprobó un texto refundido de los estatutos sociales.

## 2020

El 06 de agosto de 2020, HDI Vida S.A. informó a la Comisión para el Mercado Financiero (CMF), mediante Hecho Esencial, la celebración de un contrato de compraventa de acciones entre Inversiones HDI Limitada y Banmédica S.A. y Banmédica Internacional SpA, en virtud del cual estos últimos adquirirán el 100% de las acciones que conforman el capital social de HDI Seguros de Vida S.A., una vez que se cumplan las condiciones establecidas en el contrato, incluyendo las autorizaciones regulatorias de la CMF. Al 31 de diciembre del 2020, no se han recibido dichas autorizaciones.

## ■ Identificación de la sociedad

HDI Seguros de Vida S.A.  
RUT.: 76.213.329-6  
Av. Manquehue Norte 160, Piso 3  
Las Condes, Santiago, Chile  
Teléfono: (56) 2 2715 4103  
Sitio web: [www.hdi.cl](http://www.hdi.cl)

### Documentos constitutivos

Sociedad Anónima Especial constituida con el nombre de "Aseguradora Magallanes de Vida S.A." por escritura pública de fecha de diciembre de 2011, modificada por escritura pública de fecha 9 de abril de 2012, ambas otorgadas ante el Notario Público de Santiago, don Patricio Raby Benavente, autorizándose la existencia y aprobándose los estatutos mediante Resolución N° 191 de fecha 25 de abril de 2012 de la Superintendencia de Valores y Seguros, la que fue inscrita a fojas 28129 N° 19799 del Registro de Comercio del año 2012 del Conservador de Bienes Raíces de Santiago y publicada en el Diario Oficial del 30 de abril de 2012.

Luego de la adquisición del 99% de las acciones de la Sociedad por Inversiones HDI Limitada, y atendido que ésta pasó a formar parte del grupo de compañías de seguros controladas directamente por Inversiones HDI Limitada, e indirectamente por Grupo Talanx AG, por razones corporativas y estratégicas se vio como conveniente el proponer ajustes en los estatutos de la Sociedad en lo referente a la Razón Social. De ese modo, por escritura pública de fecha 22 de septiembre de 2015 otorgada ante el Notario de Santiago Iván Torrealba Acevedo y aprobada por Resolución Exenta N° 302 de fecha 29 de octubre de 2015, inscrita a fojas 85921 N° 50203 en el Registro de Comercio del año 2015 del Conservador de Bienes Raíces de Santiago y publicada en el Diario Oficial del 17 de noviembre de 2015, se cambió la Razón Social de la Sociedad por HDI Seguros de Vida S.A.



# ■ Descripción del ámbito de negocios

## Mercado 2020 (competencia)

El 2020 la industria de seguros en general sufrió un estancamiento; el bajo crecimiento económico y la limitada proyección comercial futura producto de la pandemia por COVID-19 generó un enfriamiento de la industria a nivel nacional, y un impacto mundial significativo.

En este escenario, muchas compañías se enfocaron en mejorar los procesos manuales tradicionales para llevarlos a lo digital, sobre todo en lo que a venta se refiere; esto, sumado a las dificultades del trabajo remoto, se tradujo en un esfuerzo adicional por mejorar todo el proceso de back office.

En lo que se refiere al mercado de seguros de Vida y Salud, éste tuvo una disminución del 24% en términos de Prima Directa administrada entre 2019 y 2020, fenómeno que se explica a través de la fuerte caída de las Rentas Vitalicias. Respecto al segmento de Salud Colectivo prácticamente se mantuvo, con un leve aumento del orden de 0,7%.

Finalmente, Desgravamen tuvo una fuerte caída del 25%, consecuencia de la baja de créditos tanto de consumo como desgravamen, lo que refleja la difícil situación económica en que nos encontramos.

**Tabla N° 1: Prima directa – cifras en UF**

Seguros de Vida	31.12.2019		31.12.2020		Variación 2019 / 2020
	Cifra	Part. (%)	Cifra	Part. (%)	
Vida	14.962.895	7,0%	12.116.738	7,5%	-19,0%
Salud	21.551.379	10,1%	21.706.728	13,5%	0,7%
Accidentes Personales	5.739.414	2,7%	5.099.338	3,2%	-11,2%
Desgravamen	20.330.819	9,6%	15.214.758	9,4%	-25,2%
Seguros con CUI	19.330.878	9,1%	20.430.483	12,7%	5,7%
Seguros con Ahorro Previsional	12.300.430	5,8%	11.301.854	7,0%	-8,1%
Rentas Vitalicias Vejez	63.451.720	29,8%	26.231.200	16,3%	-58,7%
Rentas Vitalicias Invalidez	16.985.790	8,0%	10.384.908	6,4%	-38,9%
Rentas Vitalicias Sobrevivencia	6.308.554	3,0%	2.674.681	1,7%	-57,6%
Seguro de AFP + Inv. y Sobr.	28.532.808	13,4%	33.214.428	20,6%	16,4%
Otros	3.153.690	1,5%	2.674.034	1,7%	-15,2%
<b>Total</b>	<b>212.648.377</b>	<b>100,0%</b>	<b>161.049.150</b>	<b>100,0%</b>	<b>-24,3%</b>

Dentro del Ranking con cifras disponibles a septiembre de 2020, de las compañías de Vida en Chile, HDI Seguros de Vida S.A. se encuentra en el lugar número 30.

**Gráfico N° 1: Prima directa – en miles de UF**

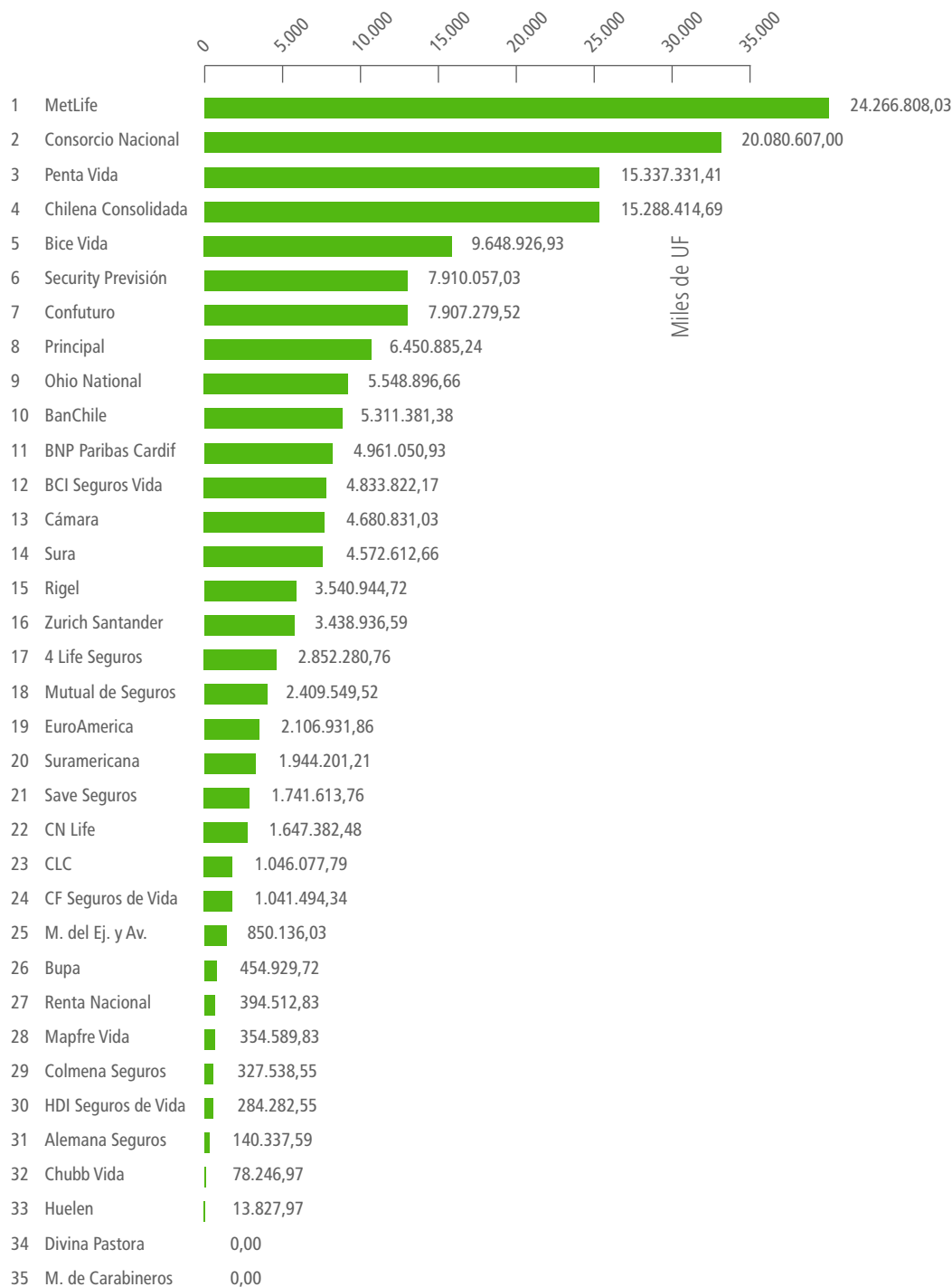

Fuente: Asociación de Aseguradores de Chile A.G.

## Distribución y ventas

### Corredores de seguros:

En esta línea de distribución, los Corredores tienen un rol de intermediarios entre la compañía aseguradora y el Cliente (Personas, Empresas, Asociaciones, etcétera). En el caso de HDI Seguros de Vida, los Corredores intermedian más del 75% de la Prima de la Compañía, y su gestión está regulada por la Comisión para el Mercado Financiero (CMF).

Se trata de un canal con fuerte poder de decisión por parte del Cliente, alcanzando un 10% de comisión de intermediación de las pólizas por esa gestión.

Las estrategias de marketing, campañas comunicacionales y desarrollos de la página web de HDI Seguros van dirigidos a ellos como socios estratégicos de la Compañía y por el alto volumen de Prima que intermedian, pasando a ser un mercado muy interesante.

### Distribución Directa y/o Agentes de venta:

En el caso de la venta directa o Agentes de la Compañía, se trata de un canal en el cual se desarrollan estrategias de venta B2C, donde el Cliente ocupa el centro del modelo de servicio, y todas las estrategias de producto, distribución, ventas y marketing van apuntadas a entregar la mejor solución para ellos de parte de la Compañía.

Es un segmento más pequeño en términos de mercado que los negocios B2B, pero bastante más fiel en términos de permanencia. HDI Seguros de Vida trabaja actualmente con canales de venta directa que generan resultados muy positivos para la Compañía.

## Factores de riesgo

Por naturaleza, el seguro es un instrumento financiero que tiene una alta dependencia de los ciclos económicos; a mayor desarrollo de un país, mayor será la participación del seguro como insumo básico de la economía, ya que el ingreso disponible permite a los consumidores invertir en asegurar el futuro o sus bienes.

A su vez, la actividad aseguradora es fundamental para el desarrollo de la economía nacional, debido a que participa activamente en el PIB del país debido a la inversión de parte importante de las Primas en el mercado de capitales, aporta trabajo directo e indirecto y otorga protección al patrimonio de empresas y personas.

En el caso concreto del Seguro de Vida, factores como el ingreso disponible y la acumulación de patrimonio son clave para la demanda por productos de este tipo.

Los principales mitigadores de los riesgos asociados a las compañías aseguradoras son la planificación financiera eficiente y la diversificación de productos, con el fin de no depender excesivamente del desarrollo o contracción de sectores específicos de la economía.

Al proteger el patrimonio de empresas y personas, la Compañía genera valor al administrar la transferencia de riesgo de manera eficiente, enfrentando riesgos técnicos, de crédito y de mercado.

El riesgo técnico comprende el riesgo de que la tarificación de nuestros productos no sea la adecuada al perfil de riesgo de nuestros clientes, o bien que nuestras provisiones no correspondan al costo final de los siniestros recibidos. Sin embargo, la Compañía dispone de mecanismos de monitoreo y gestión para controlar una adecuada suscripción y tarificación de riesgos.

El reaseguro es una herramienta de gestión de capital muy relevante para la protección contra siniestros catastróficos y situaciones cíclicas de siniestralidad. En lo que a Seguros de Vida se refiere, se utilizan principalmente reaseguros para protección contra siniestros individuales de gran tamaño, considerando el volumen de negocio acotado que maneja la Compañía.

HDI Seguros escoge a las reaseguradoras manteniendo un equilibrio del portafolio entre diversificación de actores (tanto geográfica como técnicamente) y trayectoria de las compañías, a lo que se agrega la ventaja de tener relaciones de negocio a largo plazo, enmarcado en el funcionamiento del Grupo Talanx. De esta forma, se seleccionan reaseguradores de excelente clasificación de riesgo, a fin de controlar el riesgo de crédito.

Dado que, bajo una buena suscripción, se reciben las primas con anterioridad a la ocurrencia de siniestros, las actividades de inversión forman parte de la gestión de nuestro negocio, El riesgo de mercado, o de que parte de nuestros activos sufran una pérdida no esperada en su valor, se gestiona mediante el cumplimiento de estándares de diversificación y la elección de instrumentos cuyas características se ajusten a las particularidades de nuestro negocio.

El estándar regulatorio de la Comisión para el Mercado Financiero (CMF) y otros organismos hacia las empresas aseguradoras es cada vez más exigente, y los constantes cambios normativos obligan a estar siempre dispuestos a adaptarse a nuevos escenarios, procesos, sistemas y recursos.

Debido a este cambio constante, en la actualidad compañías como HDI Seguros de Vida deben ser capaces de visualizar las modificaciones regulatorias futuras y ajustarse rápidamente a través de mejoras institucionales enfocadas en la conducta de mercado, transparencia, con foco en el cliente y la confianza, para dar respuesta a la demanda actual de Responsabilidad Social Empresarial (RSE) que exige el mercado y los propios clientes.

El año 2020 fue particularmente desafiante debido a que la pandemia por COVID-19 trajo consigo nuevos retos; la Compañía se vio en la necesidad de adaptar rápidamente sus procesos con la finalidad de dar cumplimiento a todos sus compromisos, especialmente con sus clientes.

Se prevé que con la inoculación masiva el riesgo de contagio debiese disminuir, fomentando el retorno a las actividades presenciales.

## Planes de inversión

Dada la contingencia anteriormente descrita, no hubo inversiones relevantes durante el 2020.

# ■ Propiedades y acciones

## Propiedad

### Situación de control

De acuerdo con lo definido en el Título XV de la Ley No 18.045, el Grupo Talanx a través de la Sociedad de Inversiones HDI Ltda. ejerce como entidad controladora de la Compañía, con un 99,99% de la propiedad al 31 de diciembre de 2020.

### Política de dividendos

La sociedad ha mantenido como política de dividendos la de distribuir anualmente a los accionistas el 30% de las utilidades líquidas del ejercicio en la medida que la buena marcha de la empresa y su propia conveniencia así lo permita.

Se informará a los accionistas en la próxima Junta Ordinaria sobre la Ley 21276 que modificó el DFL 251 acerca del reparto de dividendos y el cumplimiento de los requerimientos patrimoniales y de solvencia.

### Dividendos pagados

La Sociedad no ha registrado utilidades, en consecuencia no ha habido reparto de dividendos.

### Accionistas

Al cierre del ejercicio 2020, el capital suscrito y pagado se divide en 1.351.150.489 acciones. Los accionistas al 31 de diciembre del 2020 son:

NOMBRE	ACCIONES	PARTICIPACIÓN
Sociedad de Inversiones HDI Ltda.	1.351.150.488	99,9900%
HDI International A.G.	1	0,00001%
<b>TOTAL</b>	<b>1.351.150.489</b>	<b>100%</b>

### Porcentaje de propiedad de los Directores y principales ejecutivos de la sociedad

Al 31 de diciembre de 2020 no hay Directores ni principales ejecutivos que posean en forma directa acciones de la Sociedad.

# ■ Responsabilidad social y desarrollo sostenible

Nombre Emisor: HDI Seguros de Vida S.A.

RUT Emisor: 76.213.329-6

Período: Año 2020

## Dotación al cierre del ejercicio

Grupo Matriz	Dotación
Administrativos	8
Ejecutivos principales	1
Gerentes	0
Profesionales	6
Técnicos	7
Total general	22

## Número de personas por género

Grupo	Femenino	Masculino	Total General
Diversidad de Directores	1	6	7
Diversidad de Gerencia General	0	1	1
Diversidad de la Organización	16	5	21
Total general	17	12	29

## Número de personas por nacionalidad

Grupo	Chilena	Extranjera	Total General
Diversidad de Directores	5	2	7
Diversidad de Gerencia General	1	0	1
Diversidad de la Organización	20	1	21
Total general	26	3	29

## Número de personas por rango etáreo

Grupo	Menos de 30	Entre 30 y 40	Entre 41 y 50	Entre 51 y 60	Entre 61 y 70	Más de 70	Total
Diversidad de Directores	0	1	2	2	2	0	7
Diversidad de Gerencia General	0	0	1	0	0	0	1
Diversidad de la Organización	4	3	6	7	1	0	21
Total general	4	4	9	9	3	0	29

## Número de personas por antigüedad, en años

Cargo	Menos de 3	Entre 3 y 6	Entre 7 y 9	Entre 10 y 12	Más de 13	Total
Diversidad de Directores	7	0	0	0	0	7
Diversidad de Gerencia General	0	0	1	0	0	1
Diversidad de la Organización	7	10	4	0	0	21
Total general	14	10	5	0	0	29

## Brecha salarial por género

Cargo	Proporción Ejecutivas / Trabajadoras respecto Ejecutivos / Trabajadores
Administrativos	46,20% / 53,80%
Ejecutivos principales	0,00% / 100,00%
Gerentes	-
Profesionales	43,85% / 56,15%
Técnicos	67,29% / 32,71%

## ■ Administración y personal

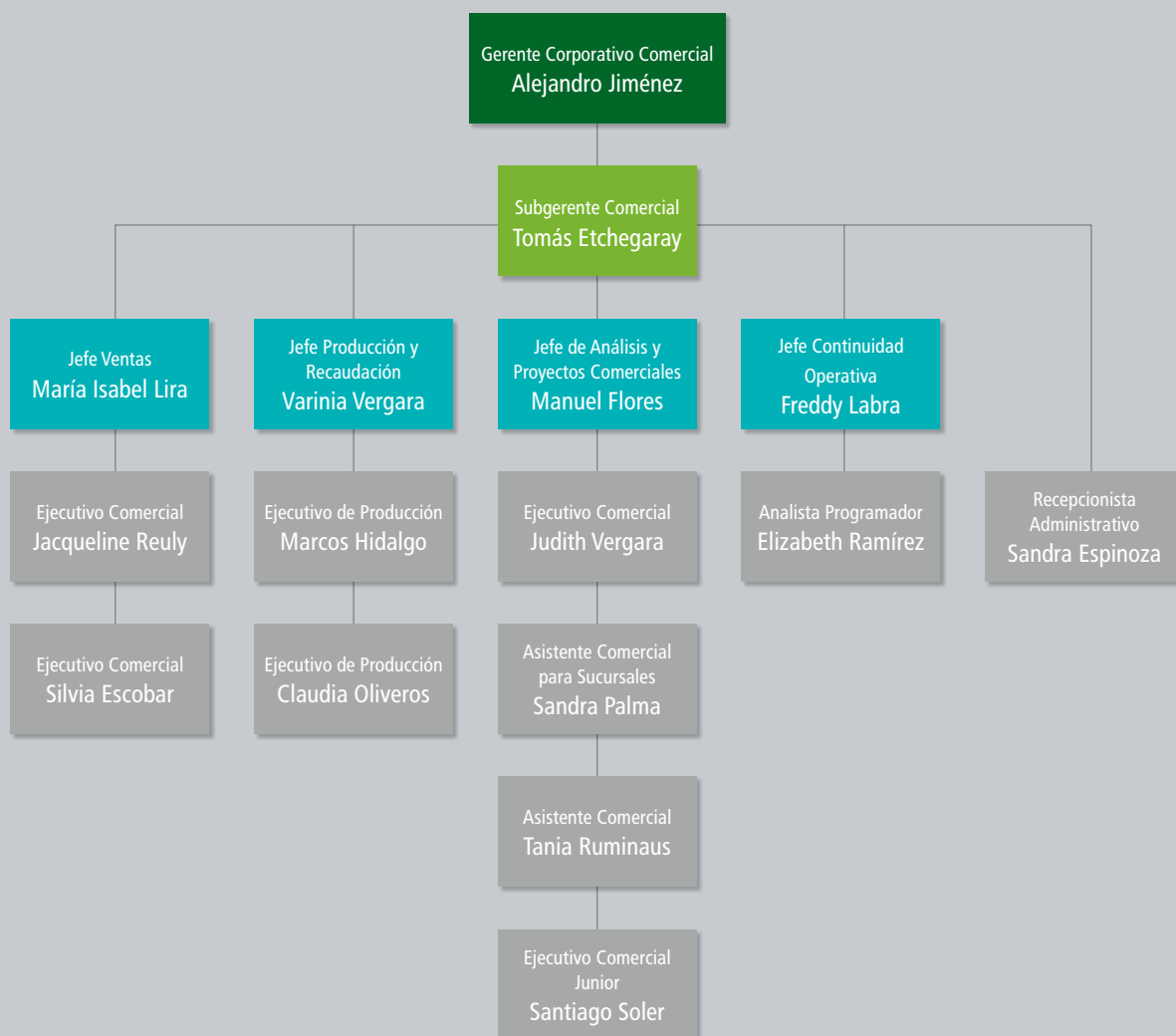

## Directorio

Porcentaje de propiedad de los Directores y principales ejecutivos de la sociedad.

Al 31 de diciembre de 2020 no hay Directores ni principales ejecutivos que posean en forma directa acciones de la sociedad.

## Gobierno corporativo

El Directorio de HDI Seguros de Vida es integrado por siete miembros. No se contempla la existencia de directores suplentes y su duración en el cargo es de 3 años, contados desde su fecha de nombramiento.

El actual Directorio fue elegido por la Junta Ordinaria de Accionistas celebrada el 24 de abril de 2019.

Por acuerdo adoptado en la Junta Ordinaria de Accionistas de fecha 23 de abril de 2020 y, en conformidad con los estatutos de la sociedad, se aprobó que los Directores no percibieran remuneración durante el ejercicio 2020.

## Gastos por asesoría del Directorio

En el año 2020, no se efectuaron gastos por concepto de asesoría del Directorio.

### PRESIDENTE

**Camillo Khadjavi**

Abogado

### DIRECTORES

**Luis Avilés Jasse**

RUT: 5.906.737-0

Abogado

**Joaquín García De Solminihac**

RUT: 10.194.024-1

Ingeniero Civil Industrial

**Francisco Mozó Díaz**

RUT: 7.050.794-3

Ingeniero Comercial

**Joaquín Pastor Ruiz**

Abogado

**Mikel Uriarte Plazaola**

RUT: 6.053.105-6

Ingeniero Comercial

**Karina von Baer Jahn**

RUT: 10.972.136-0

Agrónoma



## Ejecutivos principales

GERENTE GENERAL

**Felipe Feres Serrano**

RUT: 10.847.428-9

GERENTE CORPORATIVO DE ADMINISTRACIÓN Y FINANZAS

**Jorge Moreno Paiva**

RUT: 15.959.755-5

GERENTE CORPORATIVO COMERCIAL

**Alejandro Jiménez Evans**

RUT: 7.246.743-4

GERENTE CORPORATIVO TÉCNICO

**Jochen Sand**

RUT: 21.372.266-2

GERENTE CORPORATIVO OPERACIONES Y CLIENTES

**Roberto Larraín Yáñez**

RUT: 15.725.658-0

GERENTE DE CONTRALORÍA Y RIESGO

**Carlos López Ruiz**

RUT: 14.294.767-6

ABOGADO

**Mónica Vera Peñaloza**

RUT: 9.500.638-8

## DOTACIÓN PERSONAL

La dotación de personal de la compañía al 31 de diciembre de 2020 es de 22 colaboradores.

# ■ Hechos Relevantes o Esenciales

## Los Hechos Relevantes o Esenciales informados por HDI Seguros S.A. durante el ejercicio 2020 son los siguientes:

### 24 de abril de 2020

Se informan los acuerdos adoptados en Junta Ordinaria de la sociedad celebrada el 23 de abril de 2020, en que se aprobó entre otros:

1. La Memoria, Balance General y Estados Financieros al 31 de diciembre de 2019.
2. La designación de los señores PriceWaterhouseCoopers Consultores Auditores SpA como empresa de auditoría externa para la revisión de los estados financieros del ejercicio 2020.
3. La designación del diario electrónico El Líbero para efectuar las citaciones a las Juntas de accionistas y otros avisos que determine la ley.

### 30 de abril de 2020

Se informa que el Directorio de la Sociedad, en su sesión de fecha 28 de abril de 2020, acordó actualizar la Política de Habitualidad para Operaciones con Partes Relacionadas, la que fue acompañada en la comunicación del Hecho Esencial.

### 06 de agosto de 2020

Se informa que, con esa fecha se ha celebrado un contrato de Compraventa de Acciones (el "Contrato") entre Inversiones HDI Limitada (la "Vendedora") y Banmédica S.A. y Banmédica Internacional SpA (los "Compradores"), en virtud del cual estos últimos adquirirán el 100% de las acciones que conforman el capital social de HDI Seguros de Vida S.A., (la "Transacción") una vez que se cumplan las condiciones establecidas en el contrato, incluyendo las autorizaciones regulatorias de la Comisión para el Mercado Financiero (CMF). Se hace presente que en el contrato y de manera sucesiva, HDI International AG efectuará el traspaso de 1 (una) acción a la parte Vendedora.

Esta decisión tiene como objetivo focalizar los esfuerzos del Grupo HDI en los negocios en los que se tienen mayores ventajas competitivas respecto al mercado. Finalmente, se informa que la Compañía mantendrá a la CMF, a los Asegurados, clientes y mercado en general, debidamente informados de cualquier hecho relevante que se produzca con ocasión de la transacción antes referida.



## ■ Estados Financieros

Al 31 de diciembre de 2020 y 2019,  
y por los años terminados en esas fechas.

(Con el Informe de los Auditores Independientes)

### **HDI SEGUROS DE VIDA S.A.**

#### **Contenido**

Informe de los Auditores Independientes

Estados de Situación Financiera

Estados de Resultados Integrales

Estados de Flujos de Efectivo

Estados de Cambios en el Patrimonio

Notas a los Estados Financieros

\$ : Cifras expresadas en pesos chilenos

M\$ : Cifras expresadas en miles de pesos chilenos

UF : Cifras expresadas en unidades de fomento

US\$ : Cifras expresadas en dólares estadounidenses



## INFORME DEL AUDITOR INDEPENDIENTE

Santiago, 26 de febrero de 2021

Señores Accionistas y Directores  
HDI Seguros de Vida S.A.

Hemos efectuado una auditoría a los estados financieros adjuntos de HDI Seguros de Vida S.A., que comprenden los estados de situación financiera al 31 de diciembre de 2020 y 2019 y los correspondientes estados de resultados integrales, de cambios en el patrimonio y de flujos de efectivo por los años terminados en esas fechas y las correspondientes notas a los estados financieros. La Nota 6.III no ha sido auditada por nosotros y por lo tanto este informe no se extiende a la misma.

### *Responsabilidad de la Administración por los estados financieros*

La Administración es responsable por la preparación y presentación razonable de estos estados financieros de acuerdo con instrucciones y normas de preparación y presentación de información financiera emitidas por la Comisión para el Mercado Financiero. Esta responsabilidad incluye el diseño, implementación y mantención de un control interno pertinente para la preparación y presentación razonable de estados financieros que estén exentos de representaciones incorrectas significativas, ya sea debido a fraude o error.

### *Responsabilidad del auditor*

Nuestra responsabilidad consiste en expresar una opinión sobre estos estados financieros a base de nuestras auditorías. Efectuamos nuestras auditorías de acuerdo con normas de auditoría generalmente aceptadas en Chile. Tales normas requieren que planifiquemos y realicemos nuestro trabajo con el objeto de lograr un razonable grado de seguridad de que los estados financieros están exentos de representaciones incorrectas significativas.

Una auditoría comprende efectuar procedimientos para obtener evidencia de auditoría sobre los montos y revelaciones en los estados financieros. Los procedimientos seleccionados dependen del juicio del auditor, incluyendo la evaluación de los riesgos de representaciones incorrectas significativas de los estados financieros, ya sea debido a fraude o error. Al efectuar estas evaluaciones de los riesgos, el auditor considera el control interno pertinente para la preparación y presentación razonable de los estados financieros de la entidad con el objeto de diseñar procedimientos de auditoría que sean apropiados en las circunstancias, pero sin el propósito de expresar una opinión sobre la efectividad del control interno de la entidad. En consecuencia, no expresamos tal tipo de opinión. Una auditoría incluye, también, evaluar lo apropiadas que son las políticas de contabilidad utilizadas y la razonabilidad de las estimaciones contables significativas efectuadas por la Administración, así como una evaluación de la presentación general de los estados financieros.

Consideramos que la evidencia de auditoría que hemos obtenido es suficiente y apropiada para proporcionarnos una base para nuestra opinión.



Santiago, 26 de febrero de 2021  
HDI Seguros de Vida S.A.

2

### *Opinión*

En nuestra opinión, los mencionados estados financieros presentan razonablemente, en todos sus aspectos significativos, la situación financiera de HDI Seguros de Vida S.A. al 31 de diciembre de 2020 y 2019, los resultados de sus operaciones y los flujos de efectivo por los años terminados en esas fechas, de acuerdo con instrucciones y normas de preparación y presentación de información financiera emitidas por la Comisión para el Mercado Financiero.

### *Otros asuntos - Información adicional*

Nuestra auditoría fue efectuada con el propósito de formarnos una opinión sobre los estados financieros tomados como un todo. La información a continuación se presenta con el propósito de efectuar un análisis adicional al que se desprende de la información normalmente proporcionada en los estados financieros al 31 de diciembre de 2020:

Nota N°44.a y 44.b	Moneda Extranjera y Unidades Reajustables
Cuadro Técnico N°6.01	Margen de Contribución
Cuadro Técnico N°6.02	Apertura de reserva de primas
Cuadro Técnico N°6.03	Costo de siniestros
Cuadro Técnico N°6.05	Reservas
Cuadro Técnico N°6.07	Primas
Cuadro Técnico N°6.08	Datos

Tal información adicional es responsabilidad de la Administración y fue derivada de, y se relaciona directamente con, los registros contables y otros registros subyacentes utilizados para preparar los estados financieros al 31 de diciembre de 2020. La mencionada información adicional ha estado sujeta a los procedimientos de auditoría aplicados en la auditoría de los estados financieros y a ciertos procedimientos selectivos adicionales, incluyendo la comparación y conciliación de tal información adicional directamente con los registros contables y otros registros subyacentes utilizados para preparar los estados financieros o directamente con los mismos estados financieros y los otros procedimientos adicionales, de acuerdo con normas de auditoría generalmente aceptadas en Chile.

En nuestra opinión, la información suplementaria al 31 de diciembre de 2020 se presenta razonablemente en todos los aspectos significativos en relación con los estados financieros tomados como un todo.



Santiago, 26 de febrero de 2021  
HDI Seguros de Vida S.A.  
3

*Otros asuntos - Información no comparativa*

De acuerdo a instrucciones de la Comisión para el Mercado Financiero, las notas a los estados financieros descritos en el primer párrafo y las notas y cuadros técnicos señalados en el párrafo anterior, no presentan información comparativa.

A handwritten signature in blue ink, appearing to read 'Luis Fernando Orihuela Bertin'.

A handwritten signature in blue ink that reads 'PricewaterhouseCoopers'.

Firmado digitalmente por Luis Fernando Orihuela Bertin RUT: 22.216.857-0. El certificado correspondiente puede visualizarse en la versión electrónica de este documento.

## HDI SEGUROS DE VIDA S.A.

### Estados de Situación Financiera al 31 de diciembre de 2020 y 2019

Estado de situación financiera - expresado en miles de pesos.	Notas	31/12/2020	31/12/2019
<b>5100000 TOTAL ACTIVO</b>		<b>12.287.734</b>	<b>11.845.439</b>
<b>5110000 TOTAL INVERSIONES FINANCIERAS</b>		<b>9.235.696</b>	<b>8.973.375</b>
5111000 Efectivo y Efectivo Equivalente	(7)	275.881	440.712
5112000 Activos Financieros a Valor Razonable	(8)	8.959.815	8.532.663
5113000 Activos Financieros a Costo Amortizado		-	-
5114000 Préstamos		-	-
5114100 Avance Tenedores de Pólizas		-	-
5114200 Préstamos Otorgados		-	-
5115000 Inversiones Seguros Cuenta Única de Inversión (CUI)		-	-
5116000 Participaciones en Entidades del Grupo		-	-
5116100 Participaciones en Empresas Subsidiarias (Filiales)		-	-
5116200 Participaciones en Empresas Asociadas (Coligadas)		-	-
<b>5120000 TOTAL INVERSIONES INMOBILIARIAS</b>	<b>(14)</b>	<b>2.089</b>	<b>2.913</b>
5121000 Propiedades de Inversión		-	-
5122000 Cuentas por Cobrar Leasing		-	-
5123000 Propiedades, Muebles y Equipo de Uso Propio		2.089	2.913
5123100 Propiedades de Uso Propio		-	-
5123200 Muebles y Equipos de Uso Propio		2.089	2.913
<b>5130000 ACTIVOS NO CORRIENTES MANTENIDOS PARA LA VENTA</b>		<b>-</b>	<b>-</b>
<b>5140000 TOTAL CUENTAS DE SEGUROS</b>		<b>731.500</b>	<b>651.082</b>
<b>5141000 Cuentas por Cobrar de Seguros</b>		<b>554.382</b>	<b>575.096</b>
5141100 Cuentas por Cobrar Asegurados	(16.a)	211.907	548.776
5141200 Deudores por Operaciones de Reaseguro	(17)	289.511	-
5141210 Sinistros por Cobrar a Reaseguradores		-	-
5141220 Primas por Cobrar Reaseguro Aceptado		-	-
5141230 Activo por Reaseguro No Proporcional		-	-
5141240 Otros Deudores por Operaciones de Reaseguro		289.511	-
5141300 Deudores por Operaciones de Coaseguro		-	-
5141310 Primas por Cobrar por Operaciones de Coaseguro		-	-
5141320 Sinistros por Cobrar por Operaciones de Coaseguro		-	-
5141400 Otras cuentas por cobrar	(16.b)	52.964	26.320

Las notas adjuntas forman parte integral de estos estados financieros

Estados de Situación Financiera  
al 31 de diciembre de 2020 y 2019

Estado de situación financiera - expresado en miles de pesos.	Notas	31/12/2020	31/12/2019
<b>5142000 Participación del Reaseguro en las Reservas Técnicas</b>		<b>177.118</b>	<b>75.986</b>
5142100 Participación del Reaseguro en la Reserva Riesgos en Curso	(17.e)	3.216	19.104
5142200 Participación del Reaseguro en las Reservas Seguros Previsionales		-	-
5142210 Participación del Reaseguro en la Reserva Rentas Vitalicias		-	-
5142220 Participación del Reaseguro en la Reserva Seguro Invalidez y Supervivencia		-	-
5142300 Participación del Reaseguro en la Reserva Matemática		511	3.531
5142400 Participación del Reaseguro en la Reserva Rentas Privadas		-	-
5142500 Participación del Reaseguro en la Reserva Sinistros	(17.d)	173.391	53.351
5142700 Participación del Reaseguro en la Reserva de Insuficiencia de Primas		-	-
5142800 Participación del Reaseguro en las Otras Reserva		-	-
<b>5150000 OTROS ACTIVOS</b>		<b>2.318.449</b>	<b>2.218.069</b>
5151000 Intangibles		-	-
5151100 Goodwill		-	-
5151200 Activos Intangibles Distintos a Goodwill		-	-
5152000 Impuestos por Cobrar		<b>1.331.956</b>	<b>1.297.161</b>
5152100 Cuenta por Cobrar por Impuesto Corriente	(21.a)	88.841	61.483
5152200 Activo por Impuestos Diferidos	(21.b)	1.243.115	1.235.678
<b>5153000 Otros Activos</b>		<b>986.493</b>	<b>920.908</b>
5153100 Deudas del Personal	(22.a)	212	1.530
5153200 Cuentas por Cobrar Intermediarios	(22.b)	551	2.701
5153300 Deudores Relacionados	(49.a)	236.282	294.752
5153400 Gastos Anticipados		-	-
5153500 Otros Activos	(22.d)	749.448	621.925

Las notas adjuntas forman parte integral de estos estados financieros



HDI SEGUROS DE VIDA S.A.

Estados de Situación Financiera, Continuación  
al 31 de diciembre de 2020 y 2019

Estado de situación financiera - expresado en miles de pesos	Notas	31/12/2020	31/12/2019
<b>5200000 TOTAL PASIVO Y PATRIMONIO</b>		<b>12.287.734</b>	<b>11.845.439</b>
<b>5210000 TOTAL PASIVO</b>		<b>7.448.937</b>	<b>7.117.666</b>
<b>5211000 PASIVOS FINANCIEROS</b>	(23)	<b>500.000</b>	<b>500.000</b>
<b>5212000 PASIVOS NO CORRIENTES MANTENIDOS PARA LA VENTA</b>	(24)	-	-
<b>5213000 TOTAL CUENTAS DE SEGUROS</b>		<b>6.117.280</b>	<b>5.751.561</b>
<b>5213100 Reservas Técnicas</b>		<b>5.760.912</b>	<b>5.425.065</b>
5213110 Reserva Riesgos en Curso	(25.ai)	1.611.894	1.800.141
5213120 Reservas Seguros Previsionales		-	-
5213121 Reserva Rentas Vitalicias		-	-
5213122 Reserva Seguro Invalidez y Supervivencia		-	-
5213130 Reserva Matemáticas	(25.a.iii)	332.172	384.066
5213140 Reserva Valor del Fondo		-	-
5213150 Reserva Rentas Privadas		-	-
5213160 Reserva Siniestros	(25.vi)	3.816.846	3.240.858
5213170 Reserva Terremoto		-	-
5213180 Reserva Insuficiencia de Prima		-	-
5213190 Otras Reservas Técnicas		-	-
<b>5213200 Deudas por Operaciones de Seguro</b>		<b>356.368</b>	<b>326.496</b>
5213210 Deudas con Asegurados	(26.a)	136.864	123.034
5213220 Deudas por Operaciones Reaseguro	(26.b)	219.504	203.462
5213230 Deudas por Operaciones por Coaseguro		-	-
5213231 Primas por Pagar por Operaciones de Coaseguro		-	-
5213232 Siniestros por Pagar por Operaciones de Coaseguro		-	-
5213240 Ingresos Anticipados por Operaciones de Seguros		-	-
<b>5214000 OTROS PASIVOS</b>		<b>831.657</b>	<b>866.105</b>
<b>5214100 Provisiones</b>	(27)	<b>20.356</b>	<b>22.182</b>
<b>5214200 Otros Pasivos</b>		<b>811.301</b>	<b>843.923</b>
5214210 Impuestos por Pagar		<b>144.389</b>	<b>134.733</b>
5214211 Cuenta por Pagar por Impuesto Corriente	(28.a)	144.389	134.733
5214212 Pasivo por Impuesto Diferido	(21.b)	-	-
5214220 Deudas con Relacionados	(49.a)	240.663	296.226
5214230 Deudas con Intermediarios	(28.c)	228.400	304.978
5214240 Deudas con el Personal	(28.d)	48.684	41.867
5214250 Ingresos Anticipados		-	-
5214260 Otros Pasivos No Financieros	(28.f)	149.165	66.119

Las notas adjuntas forman parte integral de estos estados financieros

Estados de Situación Financiera, Continuación  
al 31 de diciembre de 2020 y 2019

Estado de situación financiera - expresado en miles de pesos	Notas	31/12/2020	31/12/2019
<b>5220000 TOTAL PATRIMONIO</b>		<b>4.838.797</b>	<b>4.727.773</b>
<b>5221000 Capital Pagado</b>		<b>7.085.511</b>	<b>7.085.511</b>
<b>5222000 Reservas</b>		-	-
<b>5223000 Resultados Acumulados</b>		<b>(2.399.352)</b>	<b>(2.400.430)</b>
<b>5223100 Utilidad /Pérdida Acumulada</b>		<b>(2.400.430)</b>	<b>(2.299.030)</b>
<b>5223200 Resultado del Ejercicio</b>		<b>1.078</b>	<b>(101.400)</b>
<b>5223300 (Dividendos)</b>		-	-
<b>5224000 Otros Ajustes</b>		<b>152.638</b>	<b>42.692</b>

Las notas adjuntas forman parte integral de estos estados financieros

Estados de Resultados Integrales  
al 31 de diciembre de 2020 y 2019

Estado de resultado - expresado en miles de pesos	Notas	31/12/2020	01/12/2019
<b>5311000 MARGEN DE CONTRIBUCIÓN (MC)</b>		<b>1.859.281</b>	<b>1.445.912</b>
<b>5311100 Prima Retenida</b>		<b>7.326.191</b>	<b>6.855.814</b>
5311110 Prima Directa		8.244.194	7.590.467
5311111 Venta Directa			
5311112 Venta Intermediarios		8.244.194	7.590.467
5311120 Prima Aceptada		-	-
5311130 Prima Cedida	(30)	918.003	734.653
<b>5311200 Variación de Reservas Técnicas</b>	(31)	<b>(279.295)</b>	<b>(45.944)</b>
5311210 Variación Reserva de Riesgos en Curso		(220.198)	(6.403)
5311220 Variación Reserva Matemática		(59.097)	(39.541)
5311230 Variación Reserva Valor del Fondo		-	-
5311240 Variación Reserva Terremoto		-	-
5311250 Variación Reserva Insuficiencia de Prima		-	-
5311260 Variación Otras Reservas Técnicas		-	-
<b>5311300 Costo de Siniestros del Ejercicio</b>	(32)	<b>4.964.829</b>	<b>4.540.597</b>
5311310 Siniestros Directos		5.423.096	4.763.770
5311320 Siniestros Cedidos		458.267	223.173
5311330 Siniestros Aceptados		-	-
<b>5311400 Costo de Rentas del Ejercicio</b>		-	-
5311410 Rentas Directas		-	-
5311420 Rentas Cedidas		-	-
5311430 Rentas Aceptadas		-	-
<b>5311500 Resultado de Intermediación</b>		<b>725.849</b>	<b>1.040.153</b>
5311510 Comisión Agentes Directos		357.957	404.692
5311520 Comisión Corredores y Retribución Asesores Previsionales		657.403	658.182
5311530 Comisiones de Reaseguro Aceptado		-	-
5311540 Comisiones de Reaseguro Cedido		289.511	22.721
<b>5311600 Gastos por Reaseguro No Proporcional</b>	(30)	<b>5.456</b>	<b>5.237</b>
<b>5311700 Gastos Médicos</b>		-	-
<b>5311800 Deterioro de Seguros</b>	(34)	<b>50.071</b>	<b>(130.141)</b>
<b>5312000 COSTOS DE ADMINISTRACIÓN (CA)</b>	(33)	<b>1.830.772</b>	<b>1.720.197</b>
5312100 Remuneraciones		908.800	860.413
5312200 Otros		921.972	859.784
<b>5313000 RESULTADO DE INVERSIONES (RI)</b>	(35,a)	<b>149.966</b>	<b>317.365</b>
5313100 Resultado Neto Inversiones Realizadas		89.795	186.850
5313110 Inversiones Inmobiliarias		-	-
5313120 Inversiones Financieras		89.795	186.850
5313200 Resultado Neto Inversiones No Realizadas		8.253	9.466
5313210 Inversiones Inmobiliarias		-	-
5313220 Inversiones Financieras		8.253	9.466

Las notas adjuntas forman parte integral de estos estados financieros

Estados de Resultados Integrales, Continuación  
al 31 de diciembre de 2020 y 2019

Estado de resultado - expresado en miles de pesos	Notas	31/12/2020	01/12/2019
5313300 Resultado Neto Inversiones Devengadas		51.918	115.715
5313310 Inversiones Inmobiliarias		-	-
5313320 Inversiones Financieras		70.137	128.972
5313330 Depreciación		-	-
5313340 Gastos de gestión		18.219	13.257
5313400 Resultado Neto Inversiones por Seguros con Cuenta Única de Inversiones		-	-
5313500 Deterioro de Inversiones		-	5.334
<b>5314000 RESULTADO TÉCNICO DE SEGUROS ( MC + RI + CA)</b>		<b>178.475</b>	<b>32.412</b>
<b>5315000 OTROS INGRESOS Y EGRESOS</b>		<b>(248.938)</b>	<b>(286.398)</b>
5315100 Otros Ingresos	(36)	25.493	66.969
5315200 Otros Gastos	(37)	274.431	353.367
<b>5316100 Diferencia de Cambio</b>	<b>(38.a)</b>	<b>11.094</b>	<b>8.690</b>
<b>5316200 Utilidad (Pérdida) por Unidades Reajustables</b>	<b>(38.b)</b>	<b>12.344</b>	<b>13.414</b>
<b>5317000 Resultado de Operaciones Continuas Antes de Impuesto Renta</b>		<b>(47.025)</b>	<b>(231.882)</b>
5318000 Utilidad (Pérdida) por Operaciones Discontinuas y Disponibles para la Venta (netas de Ir		-	-
<b>5319000 Impuesto Renta</b>	(40)	(48.103)	(130.482)
<b>5310000 TOTAL RESULTADO DEL PERIODO</b>		<b>1.078</b>	<b>(101.400)</b>
<b>ESTADO OTRO RESULTADO INTEGRAL</b>			
5321000 Resultado en la Evaluación Propiedades, Muebles y Equipos		-	-
5322000 Resultado en Activos Financieros		150.611	98.636
5323000 Resultado en Coberturas de Flujo de Caja		-	-
5324000 Otros Resultados con Ajuste en Patrimonio		-	-
5325000 Impuesto Diferido		(40.665)	(26.632)
<b>5320000 TOTAL OTRO RESULTADO INTEGRAL</b>		<b>109.946</b>	<b>72.004</b>
<b>5300000 TOTAL DEL RESULTADO INTEGRAL</b>		<b>111.024</b>	<b>(29.396)</b>

Las notas adjuntas forman parte integral de estos estados financieros

Estados de Flujos de Efectivo, Continuación  
al 31 de diciembre de 2020 y 2019

Estado de Flujos de Efectivo - expresado en miles de pesos	31/12/2020	31/12/2019
<b>Flujo de efectivo de las actividades de la operación</b>		
<b>Ingresos de las actividades de la operación</b>		
Ingreso por prima de seguro y coaseguro	8.817.779	6.750.930
Ingreso por prima reaseguro aceptado	0	0
Devolución por rentas y siniestros	0	0
Ingreso por rentas y siniestros reasegurados	48.716	0
Ingreso por comisiones reaseguro cedido	0	0
Ingreso por activos financieros a valor razonable	30.439.503	36.518.091
Ingreso por activos financieros a costo amortizado	0	0
Ingreso por activos inmobiliarios	0	0
Intereses y dividendos recibidos	67.997	306.697
Préstamos y partidas por cobrar	0	0
Otros ingresos de la actividad aseguradora	0	0
<b>Ingresos de efectivo de la actividad aseguradora</b>	<b>39.373.995</b>	<b>43.575.718</b>
<b>Egresos de las actividades de la operación</b>		
Egreso por prestaciones seguro directo y coaseguro	0	0
Pago de rentas y siniestros	4.928.862	3.715.622
Egreso por comisiones seguro directo	1.089.283	1.228.375
Egreso por comisiones reaseguro aceptado	0	0
Egreso por activos financieros a valor razonable	30.345.016	37.005.370
Egreso por activos financieros a costo amortizado	0	0
Egreso por activos inmobiliarios	0	0
Gasto por impuestos	615.898	545.763
Gasto de administración	1.666.180	1.470.197
Otros egresos de la actividad aseguradora	893.587	0
<b>Egresos de efectivo de la actividad aseguradora</b>	<b>39.538.826</b>	<b>43.965.327</b>
<b>Flujo de efectivo neto de actividades de la operación</b>	<b>(164.831)</b>	<b>(389.609)</b>
<b>Flujo de efectivo de las actividades de inversión</b>		
<b>Ingresos de actividades de inversión</b>		
Ingresos por propiedades, muebles y equipos	0	0
Ingresos por propiedades de inversión	0	0
Ingresos por activos intangibles	0	0
Ingresos por activos mantenidos para la venta	0	0
Ingresos por participaciones en entidades del grupo y filiales	0	0
Otros ingresos relacionados con actividades de inversión	0	0
<b>Ingresos de efectivo de las actividades de inversión</b>	<b>0</b>	<b>0</b>
<b>Egresos de actividades de inversión</b>		
Egresos por propiedades, muebles y equipos	0	0
Egresos por propiedades de inversión	0	0
Egresos por activos intangibles	0	0
Egresos por activos mantenidos para la venta	0	0
Egresos por participaciones en entidades del grupo y filiales	0	0
Otros egresos relacionados con actividades de inversión	0	0
<b>Egresos de efectivo de las actividades de inversión</b>	<b>0</b>	<b>0</b>
<b>Flujo de efectivo neto de actividades de inversión</b>	<b>0</b>	<b>0</b>

Las notas adjuntas forman parte integral de estos estados financieros

Estados de Flujos de Efectivo, Continuación  
al 31 de diciembre de 2020 y 2019

Estado de Flujos de Efectivo - expresado en miles de pesos	31/12/2020	31/12/2019
<b>Flujo de efectivo de las actividades de financiamiento</b>		
<b>Ingresos de actividades de financiamiento</b>		
Ingresos por emisión de instrumentos de patrimonio	0	0
Ingresos por préstamos a relacionados	0	0
Ingresos por préstamos bancarios	0	0
Aumentos de capital	0	0
Otros ingresos relacionados con actividades de financiamiento	0	0
<b>Ingresos de efectivo de las actividades de financiamiento</b>	<b>0</b>	<b>0</b>
<b>Egresos de actividades de financiamiento</b>		
Dividendos a los accionistas	0	0
Intereses pagados	0	0
Disminución de capital	0	0
Egresos por préstamos con relacionados	0	0
Otros egresos relacionados con actividades de financiamiento	0	0
<b>Egresos de efectivo de las actividades de financiamiento</b>	<b>0</b>	<b>0</b>
<b>Flujo de efectivo neto de actividades de financiamiento</b>	<b>0</b>	<b>0</b>
Efecto de las variaciones de los tipo de cambio	0	0
<b>Aumento (disminución) de efectivo y equivalentes</b>	<b>(164.831)</b>	<b>(389.609)</b>
<b>Efectivo y equivalentes al inicio del periodo</b>	<b>440.712</b>	<b>830.321</b>
<b>Efectivo y equivalentes al final del periodo</b>	<b>275.881</b>	<b>440.712</b>
<b>Componentes del efectivo y equivalentes al final del periodo</b>	<b>275.881</b>	<b>440.712</b>
Efectivo en caja	600	11.299
Bancos	170.320	304.585
Equivalente al efectivo	104.961	124.828

Las notas adjuntas forman parte integral de estos estados financieros

Estados de Cambios en el Patrimonio  
al 31 de diciembre de 2020 y 2019

Patrimonio al 31 de Diciembre 2020 expresado en Miles de Pesos

	Capital pagado	Reservas				Resultados acumulados		Otros ajustes				Total		
		Sobre precio de acciones	Reserva ajuste por calce	Reserva descalce seguros CUI	Otras reservas	Resultados acumulados periodos anteriores	Resultado del ejercicio	Resultado en la evaluación de propiedades, muebles y equipos	Resultados en activos financieros	Resultado en coberturas de flujo de caja	Otros resultados con ajuste en patrimonio			
<b>8.11.00.00</b> Patrimonio inicial antes de ajuste	7.085.511	0	0	0	0	(2.299.030)	(101.400)	(2.400.430)	0	35.574	0	7.118	42.692	4.727.773
8.12.00.00 Ajustes periodos anteriores									0				0	0
8.13.00.00 Ajustes por Correcciones de Errores o Cambios Contables														
<b>8.10.00.00</b> Patrimonio al inicio del periodo	7.085.511	0	0	0	0	(2.299.030)	(101.400)	(2.400.430)	0	35.574	0	7.118	42.692	4.727.773
<b>8.20.00.00</b> Resultado integral	0	0	0	0	0	0	1.078	1.078	0	109.946	0	0	109.946	111.024
8.21.00.00 Resultado del periodo							1.078	1.078						1.078
8.22.00.00 Total de ingresos (gastos) registrados con abono (cargo)	0									150.611				150.611
8.23.00.00 Impuesto diferido										(40.665)				(40.665)
<b>8.30.00.00</b> Transferencias a resultados acumulados						(101.400)	101.400	0						0
<b>8.40.00.00</b> Operaciones con los accionistas	0	0	0	0	0	0	0	0	0	0	0	0	0	0
8.41.00.00 Aumento (disminución) de capital														
8.42.00.00 Distribución de dividendos														
8.43.00.00 Otras operaciones con los accionistas														
8.50.00.00 Reservas														
8.60.00.00 Transferencia de patrimonio a resultado														
8.80.00.00 Otros ajustes														
<b>8.70.00.00</b> Patrimonio al final del periodo	7.085.511	0	0	0	0	(2.400.430)	1.078	(2.399.352)	0	145.520	0	7.118	152.638	4.838.797

Las notas adjuntas forman parte integral de estos estados financieros

Estados de Cambios en el Patrimonio, Continuación  
al 31 de diciembre de 2020 y 2019

Estados de Cambios en el Patrimonio, Continuación  
al 31 de diciembre de 2020 y 2019

Patrimonio al 31 de Diciembre 2019 expresado en Miles de Pesos

	Capital pagado	Reservas				Resultados acumulados			Otros ajustes				Total		
		Sobre precio de acciones	Reserva ajuste por calce	Reserva descalce seguros OUI	Otras reservas	Resultados acumulados periodos anteriores	Resultado del ejercicio	Resultado en la evaluación de propiedades, muebles y equipos	Resultados en activos financieros	Resultado en coberturas de flujo de caja	Otros resultados con ajuste en patrimonio				
8.11.00.00	Patrimonio inicial antes de ajuste	7,085,511	0	0	0	0	(2,441,841)	142,811	(2,299,030)	0	(36,431)	0	7,118	(29,313)	4,757,168
8.12.00.00	Ajustes periodos anteriores								0						0
8.13.00.00	Ajustes por Correcciones de Errores o Cambios Contables														
8.10.00.00	Patrimonio al inicio del periodo	7,085,511	0	0	0	0	(2,441,841)	142,811	(2,299,030)	0	(36,431)	0	7,118	(29,313)	4,757,168
8.20.00.00	Resultado integral	0	0	0	0	0	0	(101,400)	(101,400)	0	72,005	0	0	72,005	(29,395)
8.21.00.00	Resultado del periodo							(101,400)	(101,400)						(101,400)
8.22.00.00	Total de ingresos (gastos) registrados con abono (cargo)	0									98,636			98,636	98,636
8.23.00.00	Impuesto diferido										(26,631)			(26,631)	(26,631)
8.30.00.00	Transferencias a resultados acumulados					0	142,811	(142,811)	0						0
8.40.00.00	Operaciones con los accionistas	0	0	0	0	0	0	0	0	0	0	0	0	0	0
8.41.00.00	Aumento (disminución) de capital	0													0
8.42.00.00	Distribución de dividendos														
8.43.00.00	Otras operaciones con los accionistas														
8.50.00.00	Reservas														
8.60.00.00	Transferencia de patrimonio a resultado														
8.80.00.00	Otros ajustes						0	0	0		0			0	0
8.70.00.00	Patrimonio al final del periodo	7,085,511	0	0	0	0	(2,299,030)	(101,400)	(2,400,430)	0	35,574	0	7,118	42,692	4,727,773

Las notas adjuntas forman parte integral de estos estados financieros



Notas a los Estados Financieros  
al 31 de diciembre de 2020

**(1) Entidad que reporta**

HDI Seguros de Vida S.A. (la Compañía), 76.213.329-6, es una Sociedad Anónima cerrada, constituida por escritura pública de fecha 06 de diciembre de 2011, otorgada ante notaría de don Patricio Raby Benavente, inscrita a fojas 28129 N°19799, el 25 de abril de 2012 en el Registro de Comercio de Santiago y publicada en el Diario Oficial el 30 de abril de 2012, Nalac S.A. e Inversiones Philadelphia Limitada constituyeron la Sociedad Inversiones Magallanes S.A.

El domicilio social y las oficinas principales de la Compañía se encuentran en Santiago de Chile, en Av. Manquehue Norte N° 160, oficina 21, Comuna de Las Condes.

La compañía Inversiones HDI Limitada con fecha 20 de enero de 2016 ofreció mediante una OPA la adquisición de la compañía de Seguros Magallanes S.A., Inversiones Magallanes S.A., Aseguradora Magallanes de Garantía y Crédito S.A. y la Aseguradora Magallanes de Vida S.A.

Inversiones HDI Limitada (“IHDI”), accionista mayoritario de HDI Seguros S.A. con una participación del 99,995% del Patrimonio, con fecha 20 de enero de 2016 ofreció adquirir, mediante tres ofertas públicas de adquisición de acciones (“OPAs”), hasta un 100% (cien por ciento) de las acciones ordinarias, de una sola serie, íntegramente suscritas y pagadas, emitidas por Inversiones Magallanes S.A., Asegurador Magallanes S.A. y Aseguradora Magallanes de Garantía y Crédito S.A.

En las citadas OPAs, IHDI adquirió el número de acciones que en cada caso se señala y alcanzó la participación accionaria (directa o a través de Inversiones Magallanes S.A.) que se indica a continuación:

<b>Empresa</b>	<b>N° de Acciones</b>	<b>Participación %</b>
Inversiones Magallanes S.A.	313.861.576	100,00%
Aseguradora Magallanes S.A.	35.463.390	99,77%
Aseguradora Magallanes de Garantía y Crédito S.A.	33.218.441	99,76%

Adicionalmente, IHDI adquirió directamente, sin OPA, 61.914.360 de Aseguradora Magallanes de Vida S.A., que sumada a la participación de Inversiones Magallanes S.A. en Aseguradora Magallanes de Vida S.A., representa un 100,00% del capital accionario de esta última.

De acuerdo a los cambios societarios indicados, el nuevo controlador de Aseguradora Magallanes S.A. pasó a ser HDI Haftpflichtverband der Deutschen Industrie Versicherungsverein auf Gegenseitigkeit (VaG), quien ejercería el control a través de Talanx Aktiengesellschaft (Talanx AG), Talanx International Aktiengesellschaft (Talanx International AG) e Inversiones HDI Limitada.

HDI Haftpflichtverband der Deutschen Industrie Versicherungsverein auf Gegenseitigkeit (VaG), quien ejercería el control a través de Talanx Aktiengesellschaft (Talanx AG), Talanx International Aktiengesellschaft (Talanx International AG) e Inversiones HDI Limitada.

Notas a los Estados Financieros  
al 31 de diciembre de 2020

**(1) Entidad que reporta, continuación**

HDI Haftpflichtverband der Deutschen Industrie Versicherungsverein auf Gegenseitigkeit (VaG), ejercería el control a través de Talanx Aktiengesellschaft (Talanx AG), Talanx International Aktiengesellschaft (Talanx International AG) e Inversiones HDI Limitada.

Resolución Exenta N° 191 y de fecha de Resolución Exenta CMF 25/04/2012

Según Resolución exenta N° 302 de la Comisión para el Mercado Financiero (ex SVS), aprueba la modificación de los estatutos de la sociedad anónima “Aseguradora Magallanes de Vida”, acordada en Junta Extraordinaria de Accionistas de 22 de septiembre de 2016, cuya acta consta de la escritura pública de la misma de la misma fecha. Otorgada ante el Notario de Santiago don Iván Torrealba Acevedo.

La reforma de estatutos consiste en modificar el nombre de la Sociedad por “HDI Seguros de Vida S.A.” se modifica artículo primero de los estatutos.

La Sociedad opera en el Segundo Grupo (Seguros de Vida). El objetivo exclusivo es asegurar o reasegurar, a base de primas, los riesgos de las personas o garantizar a éstas, dentro o al término de un plazo, un capital, una póliza saldadas o una renta para el asegurado o sus beneficios.

En el mes de septiembre 2016 la compañía cambio su domicilio comercial a las nuevas dependencias corporativas ubicadas en Manquehue # 160 oficina 21 Las Condes.

Con fecha 06 de Agosto 2020 se ha celebrado un contrato de Compraventa de Acciones (el “Contrato”) entre Inversiones HDI Limitada (la “Vendedora”) y Banmédica S.A. y Banmédica Internacional SpA (los “Compradores”), en virtud del cual estos últimos adquirirán el 100% de las acciones que conforman el capital social de HDI Seguros de Vida S.A., (la “Transacción”) una vez que se cumplan las condiciones establecidas en el Contrato, incluyendo las autorizaciones regulatorias de la CMF. Se hace presente que en el Contrato y de manera sucesiva HDI International AG efectuará el traspaso de 1 (una) acción a la Vendedora.

**Estructura accionaria**

Accionistas	Rut Accionista	Tipo de Persona	Porcentaje de Propiedad
Inversiones HDI Limitada	76.035.673-5	Jurídica Nacional	99,99999986%
Talanx Internacional A.G.	59.140.570-5	Jurídica Extranjera	0,00000014%

**Clasificaciones de riesgo**

Nombre Clasificadora de Riesgo	RUT Clasificadora de Riesgo	Clasificación de Riesgo	N° de Registro Clasificadores	Fecha de clasificación
INTERNATIONAL CREDIT RATING	76188980-K	AA	12	2021-01-11
FITCH CHILE CLASIF DE RIESGO LTDA	79836420-0	AA-	1	2021-01-11

<b>N° de trabajadores</b>	21
---------------------------	----

Notas a los Estados Financieros  
al 31 de diciembre de 2020

**Audidores externos**

Los estados financieros de la Compañía, son auditados por la firma de auditoría externa, Price Waterhouse Coopers Consultores, Auditores y Compañía SPA, cuyo número de inscripción en la Comisión para el Mercado Financiero es el N°008.

**(2) Bases de preparación**

**(a) Declaración de cumplimiento**

Los presentes estados financieros, han sido preparados acuerdo a instrucciones y normas de preparación y presentación de información financiera emitidas por la Comisión para el Mercado Financiero (CMF) en los casos que corresponda, en conformidad con lo establecido en la Circular N°2022 emitida por la CMF en 17 de mayo de 2011 y sus modificaciones establecidas en las Circulares N°2050, N°2073, N°2076, Oficio N°759 y Circular N°2138, 2216 y 2226 emitidas el 07 de diciembre de 2011, 4 de junio de 2012, 28 de junio de 2012, 29 de noviembre de 2012, 13 de enero de 2014, 23 de diciembre de 2016 y 20 de julio de 2017 respectivamente y con Normas Internacionales de Información Financiera emitidas por el International Accounting Standards Board (IASB), en caso de discrepancias primaran las de la CMF. La aplicación de las normas CMF difieren a las NIIF por lo siguiente:

- Pasivos por reservas técnicas actuariales.
- El modelo de deterioro de los contratos de seguros, que utiliza la Compañía cumple con los requerimientos exigido por la CMF, lo cual difiere en ciertos aspectos con el deterioro de las NIIF.

La emisión de los estados financieros individuales correspondientes al ejercicio terminado al 31 de diciembre de 2020 han sido aprobados por el Directorio de la Compañía en Sesión N°123 de fecha 26 de Febrero de 2021.

**(b) Período contable**

Los presentes estados financieros (en adelante, “estados financieros”) cubren los siguientes períodos:

- Los estados de situación financiera al 31 de diciembre de 2020 y 2019 y;
- Estados de cambios en patrimonio neto, estados de resultados integrales y estados de flujos de efectivo por los años terminados al 31 de diciembre de 2020 y 2019.
- De acuerdo a instrucciones impartidas por la Comisión para el Mercado Financiero las Notas a los estados financieros y cuadros técnicos, no presentan información comparativa al 31 de diciembre de 2020.

Notas a los Estados Financieros  
al 31 de diciembre de 2020

**(2) Bases de preparación, continuación**

**(c) Bases de medición**

Los presentes estados financieros han sido preparados sobre la base del costo histórico, excepto por otros ítems que son medidos al valor razonable con efecto en resultados como se explica más adelante en las políticas contables.

**(d) Moneda funcional y de presentación**

Los estados financieros son presentados en miles de pesos chilenos, que corresponde a la moneda funcional y de presentación de la Compañía.

**(e) Normas, interpretaciones y enmiendas obligatorias por primera vez para los ejercicios financieros iniciados el 1 de enero de 2020.**

Enmiendas y mejoras

Enmiendas a la NIC 1 “Presentación de estados financieros” y NIC 8 “Políticas contables, cambios en las estimaciones y errores contables” Publicada en octubre de 2018. Usa una definición consistente de materialidad en todas las NIIF y el Marco Conceptual para la Información Financiera; aclara la explicación de la definición de material; e incorporar algunas de las guías en la NIC 1 sobre información inmaterial.

Enmienda a la NIIF 3 “Definición de un negocio” Publicada en octubre de 2018. Revisa la definición de un negocio. De acuerdo a la retroalimentación recibida por el IASB, la aplicación de la actual guía se piensa frecuentemente que es demasiado compleja, y resulta en demasiadas transacciones que califican como combinaciones de negocios.

Enmienda a NIIF 9, NIC 39 y NIIF 7 “Reforma de la tasa de interés de referencia” Publicado en septiembre 2019. Estas enmiendas brindan ciertas simplificaciones en relación con la reforma a las tasas de interés de referencia. Las simplificaciones se relacionan con la contabilidad de cobertura y tienen efecto en la reforma IBOR la cual generalmente no debería hacer que la contabilidad de coberturas finalice. Sin embargo, cualquier ineficacia de cobertura debe continuar registrándose en resultados.

Enmienda a NIIF 16 “Concesiones de alquiler” Publicado en mayo 2020. Esta enmienda proporciona a los arrendatarios una exención opcional en relación a la evaluación si una concesión de alquiler relacionada con COVID-19 es una modificación de arrendamiento. Los arrendatarios pueden optar por contabilizar las concesiones de alquiler de la misma manera que lo harían si no fueran modificaciones de arrendamiento. En muchos casos, esto dará lugar a la contabilización de la concesión como un pago de arrendamiento variable.

Notas a los Estados Financieros  
al 31 de diciembre de 2020

**(2) Bases de preparación, continuación**

**(e) Normas, interpretaciones y enmiendas obligatorias por primera vez para los ejercicios financieros iniciados el 1 de enero de 2020, continuación**

Marco Conceptual revisado para los reportes financieros: El IASB ha emitido un Marco Conceptual revisado que se utilizará en las decisiones para establecer normas con efecto inmediato. Los cambios clave incluyen:

- aumentar la importancia de la administración en el objetivo de la información financiera,
- restablecer la prudencia como un componente de neutralidad,
- definir una entidad que informa, que puede ser una entidad legal, o una parte de una entidad,

**(2) Bases de preparación, continuación**

- revisar las definiciones de activo y pasivo,
- eliminar el umbral de probabilidad para el reconocimiento y agregar orientación sobre la baja en cuentas,
- agregar orientación sobre diferentes bases de medición, y
- declara que la ganancia o pérdida es el principal indicador de rendimiento y que, en principio, los ingresos y gastos en otro resultado integral deben reciclarse cuando esto aumenta la relevancia o la representación fiel de los estados financieros.

No se realizarán cambios en ninguna de las normas contables actuales. Sin embargo, las entidades que se basan en el Marco Conceptual para determinar sus políticas contables para transacciones, eventos o condiciones, deberán aplicar el Marco revisado a partir del 1 de enero de 2020. Estas entidades deberán considerar si las políticas contables siguen siendo apropiadas según el Marco revisado.

La adopción de las normas, enmiendas e interpretaciones antes descritas, no tienen un impacto significativo en los estados financieros de la Sociedad.

Notas a los Estados Financieros  
al 31 de diciembre de 2020

(2) Bases de preparación, continuación

f) Normas, interpretaciones y enmiendas emitidas, cuya aplicación aún no es obligatoria, para las cuales no se ha efectuado adopción anticipada.

Normas e interpretaciones	Obligatoria para ejercicios iniciados a partir de
<p>NIIF 17 “Contratos de Seguros”. Publicada en mayo de 2017, reemplaza a la actual NIIF 4. La NIIF 17 cambiará principalmente la contabilidad para todas las entidades que emitan contratos de seguros y contratos de inversión con características de participación discrecional. La norma se aplica a los períodos anuales que comiencen a partir del 1 de enero de 2023, permitiéndose la aplicación anticipada siempre y cuando se aplique la NIIF 15, “Ingresos de los contratos con clientes” y NIIF 9, “Instrumentos financieros”.</p>	01/01/2023
<p>Enmienda a la NIC 1 “Presentación de estados financieros” sobre clasificación de pasivos”. Estas enmiendas de alcance limitado a la NIC 1, “Presentación de estados financieros”, aclaran que los pasivos se clasificarán como corrientes o no corrientes dependiendo de los derechos que existan al cierre del período de reporte. La clasificación no se ve afectada por las expectativas de la entidad o los eventos posteriores a la fecha del informe (por ejemplo, la recepción de una renuncia o un incumplimiento del pacto). La enmienda también aclara lo que significa la NIC 1 cuando se refiere a la “liquidación” de un pasivo. La enmienda deberá aplicarse retrospectivamente de acuerdo con NIC 8. En mayo de 2020, el IASB emitió un “Exposure Draft” proponiendo diferir la fecha efectiva de aplicación al 1 de enero de 2023.</p>	01/01/2022
<p>Referencia al Marco Conceptual - Modificaciones a la NIIF 3: Se hicieron modificaciones menores a la NIIF 3 “Combinaciones de negocios” para actualizar las referencias al Marco conceptual para la información financiera y agregar una excepción para el reconocimiento de pasivos y pasivos contingentes dentro del alcance de la NIC 37 “Provisiones, pasivos contingentes y activos contingentes” e Interpretación 21 “Gravámenes”. Las modificaciones también confirman que los activos contingentes no deben reconocerse en la fecha de adquisición</p>	01/01/2022
<p>Enmienda a la NIC 16, “Propiedades, planta y equipo” prohíbe a las compañías deducir del costo de la propiedad, planta y equipos los ingresos recibidos por la venta de artículos producidos mientras la compañía está preparando el activo para su uso previsto. La compañía debe reconocer dichos ingresos de ventas y costos relacionados en la ganancia o pérdida del ejercicio.</p>	01/01/2022
<p>Enmienda a la NIC 37, “Provisiones, pasivos contingentes y activos contingentes” aclara para los contratos onerosos qué costos inevitables debe incluir una compañía para evaluar si un contrato generará pérdidas.</p>	01/01/2022

Notas a los Estados Financieros  
al 31 de diciembre de 2020

(2) Bases de preparación, continuación

f) Normas, interpretaciones y enmiendas emitidas, cuya aplicación aún no es obligatoria, para las cuales no se ha efectuado adopción anticipada, continuación.

Normas e interpretaciones	Obligatoria para ejercicios iniciados a partir de
Mejoras anuales a las normas NIIF ciclo 2018–2020. Las siguientes mejoras se finalizaron en mayo de 2020:	01/01/2022
<ul style="list-style-type: none"> <li>- NIIF 9 Instrumentos financieros: aclara qué honorarios deben incluirse en la prueba del 10% para la baja en cuentas de pasivos financieros.</li> <li>- NIIF 16 Arrendamientos: modificación del ejemplo ilustrativo 13 para eliminar la ilustración de los pagos del arrendador en relación con las mejoras de arrendamiento, para eliminar cualquier confusión sobre el tratamiento de los incentivos de arrendamiento.</li> <li>- NIIF 1 Adopción por primera vez de las Normas Internacionales de Información Financiera: permite a las entidades que han medido sus activos y pasivos a los valores en libros registrados en los libros de su matriz para medir también las diferencias de conversión acumuladas utilizando las cantidades informadas por la matriz. Esta enmienda también se aplicará a los asociados y negocios conjuntos que hayan tomado la misma exención IFRS 1.</li> <li>- NIC 41 Agricultura: eliminación del requisito de que las entidades excluyan los flujos de efectivo para impuestos al medir el valor razonable según la NIC 41. Esta enmienda tiene por objeto alinearse con el requisito de la norma de descontar los flujos de efectivo después de impuestos</li> </ul>	
<p>Enmienda a NIIF 10 “Estados Financieros Consolidados” y NIC 28 “Inversiones en asociadas y negocios conjuntos”. Publicada en septiembre 2014. Esta modificación aborda una inconsistencia entre los requerimientos de la NIIF 10 y los de la NIC 28 en el tratamiento de la venta o la aportación de bienes entre un inversor y su asociada o negocio conjunto. La principal consecuencia de las enmiendas es que se reconoce una ganancia o pérdida completa cuando la transacción involucra un negocio (se encuentre en una filial o no) y una ganancia o pérdida parcial cuando la transacción involucra activos que no constituyen un negocio, incluso si estos activos están en una subsidiaria.</p>	Indeterminado

La administración de la Sociedad se encuentra en proceso de estimación del impacto de la primera aplicación para las normas, interpretaciones y enmiendas antes descritas.

Notas a los Estados Financieros  
al 31 de diciembre de 2020

**(2) Bases de preparación, continuación**

**(g) Hipótesis de negocio de puesta en marcha**

HDI Seguros de Vida S.A. cuenta con el respaldo financiero del grupo alemán Talanx International AG e Inversiones HDI Limitada.

De acuerdo al último plan quinquenal, se espera que la compañía muestre un comportamiento estable con resultado positivo durante 2019 y aumente sus resultados a partir de 2020.

La Administración de la Compañía HDI Seguros de Vida S.A., estima que la entidad no tiene incertidumbres significativas, eventos subsecuentes significativos o indicadores de deterioro fundamentales que pudieran afectar la hipótesis de empresa en marcha a la fecha de presentación de los presentes estados financieros.

**(h) Reclasificaciones**

La Compañía no ha efectuado reclasificaciones en sus estados financieros al 31 de diciembre de 2020.

**(i) Cuando una entidad no aplique un requerimiento establecido en NIIF**

La Compañía aplica los requerimientos establecidos en Normas Internacionales de Información Financiera (NIIF) a excepción de aquellos que la Comisión para el Mercado Financiero ha regulado de una forma distinta a como lo establecen las Normas Internacionales de Información Financiera (NIIF).

**(j) Ajustes a períodos anteriores y otros cambios contables**

La Compañía no ha efectuado ajustes a períodos anteriores y otros cambios contables en sus estados financieros al 31 de diciembre de 2020.



Notas a los Estados Financieros  
al 31 de diciembre de 2020

**(3) Políticas contables**

Las políticas contables que se exponen a continuación han sido aplicadas al período presentado en estos estados financieros y son consistentes con el proceso de convergencia a las Normas Internacionales de Información Financiera (NIIF), establecido en Chile por la Comisión para el Mercado Financiero para las Compañías de Seguros bajo su supervisión.

**(a) Diferencia de cambio y unidades reajustables**

Las transacciones que realiza la Compañía en una moneda distinta de su moneda funcional se registran a los tipos de cambio vigentes en el momento de las transacciones. Durante el ejercicio, las diferencias que se originan en reconvertir las transacciones desde el tipo de cambio vigente a la fecha de contabilización y el que se encuentre vigente a la fecha de cobro o de pago se registran como diferencias de cambio en el estado de resultado integral. Los activos y pasivos no monetarios que se miden a costo histórico sobre la base de moneda extranjera se traducen usando el tipo de cambio de la fecha de la transacción. Los activos y pasivos no monetarios denominados en moneda extranjera y que se valorizan a valor razonable se traducen a pesos chilenos al tipo de cambio en que se determinó dicho valor razonable.

Con respecto a los activos y pasivos denominados en pesos, pagaderos en moneda reajustada, la Compañía ha aplicado las instrucciones establecidas en la Norma de Carácter General N°322 que establece lo siguiente:

- (i) Los ajustes por variaciones de aquellas partidas expresadas en pesos y reajustadas por el Índice de Precios al Consumidor (IPC), deberán ser registrados en resultados en la cuenta relacionada.
- (ii) El impacto de la valorización de activos y pasivos en Unidades de Fomento (UF), por ser ésta una unidad monetaria de reajustabilidad, deberá ser presentado en las cuentas que originaron el ajuste. De esta manera, si se tratase de una inversión financiera, el impacto de la U.F. es presentado como parte del “Resultado de inversiones”, si se tratase de reservas, dicho impacto será presentado en el ítem “Costo de rentas” o bien “Costo de Siniestros”, según el tipo de seguro asociado.

Los tipos de cambio utilizados en los Estados Financieros al 31 de diciembre de 2020 y 2019 son los siguientes:

Unidad monetaria	2020	2019
	\$	\$
Unidad de Fomento	29.070,33	28.309,94
US\$	710,95	748,74
EURO	873,30	839,58

**(3) Políticas contables, continuación**

**(b) Combinación de negocios**

De acuerdo a NIIF 3, se define una transacción u otro suceso como una combinación de negocios, cuando los activos adquiridos y los pasivos asumidos constituyen un negocio y se contabilizan inicialmente mediante la aplicación del método de adquisición, reconociendo y valorizando el Fondo de Comercio (Goodwill) o una ganancia procedente de una compra en condiciones muy ventajosas. En forma posterior, se valorizan y contabilizan de acuerdo con otras NIIF aplicables a dichas partidas, dependiendo de su naturaleza.

A la fecha de cierre de los presentes estados financieros no se han realizado transacciones de este tipo.

**(c) Efectivo y efectivo equivalente**

El efectivo y efectivo equivalente incluye los saldos de caja y bancos y las inversiones en cuotas de fondos mutuos de renta fija y depósitos a plazo de renta fija cuya fecha de vencimiento es inferior a tres meses y están sujetos a un riesgo insignificante de cambios en su valor. Los depósitos a plazo incluidos en este rubro corresponden a depósitos bancarios que son fácilmente convertibles en importes determinados de efectivo, estando sujetos a un riesgo poco significativo de cambios en su valor.

**(d) Inversiones financieras**

Un activo financiero se clasifica como medido a: costo amortizado, a valor razonable con cambios en otro resultado integral- inversión en deuda, a valor razonable con cambios en otro resultado integral- inversión en patrimonio, o a valor razonable con cambios en resultados.

La Compañía realiza una evaluación del objetivo del modelo de negocio en el que se mantiene un activo financiero a nivel de cartera ya que este es el que mejor refleja la manera en que se gestiona el negocio y en que se entrega la información a la gerencia.

**(i) Clasificación**

**(i.1) Activos financieros a valor razonable a través de Patrimonio (FVOCI)**

Las compras y ventas de inversiones en forma regular se reconocen en la fecha de la transacción, la fecha en la cual la Compañía se compromete a comprar o vender la inversión. Los activos financieros se reconocen inicialmente al valor razonable.

**(3) Políticas contables, continuación**

**(d) Inversiones financieras, continuación**

**(i) Clasificación, continuación**

**(i.1) Activos financieros a valor razonable a través de Patrimonio (FVOCI), continuación**

Los costos de transacción, en el caso de inversiones financieras a valor razonable se imputan a gasto en el estado de resultados cuando se incurre en ellos, y se registran como parte del valor inicial del instrumento en el caso de inversiones financieras medidas a costo amortizado.

Los costos de transacción, son costos en los que se incurre para adquirir inversiones financieras. Ellos incluyen honorarios, comisiones y otros conceptos vinculados a la operación pagados a agentes, asesores, corredores y operadores.

Con posterioridad al reconocimiento inicial, todas las inversiones financieras a valor razonable son medidas al valor razonable. Las ganancias y pérdidas que surgen de cambios en el valor razonable son presentadas en el patrimonio bajo la línea otros ajustes y en el estado de resultados integral bajo la línea “Resultado en Activos Financieros” en el período en que se originan.

Los ingresos por dividendos procedentes de inversiones financieras a valor razonable con efecto en patrimonio se reconocen en el estado de resultados bajo la línea “Inversiones Financieras” dentro del rubro “Resultado Neto Inversiones Devengadas” cuando se establece el derecho de la Compañía a recibir su pago. Los intereses y reajustes sobre inversiones financieras a valor razonable con efecto en patrimonio también se reconocen en el estado de resultados bajo la línea “Inversiones Financieras” dentro del rubro “Resultado Neto de Inversiones Devengadas”.

Las inversiones financieras se dan de baja contablemente cuando los derechos a recibir flujos de efectivo de parte de éstas han expirado o la Compañía ha transferido sustancialmente todos los riesgos y beneficios asociados a su propiedad. Las pérdidas o ganancias resultantes son presentadas en el estado de resultados bajo la línea “Inversiones Financieras” dentro del rubro “Resultado Neto Inversiones Realizadas” en el período en que se originan.

**(3) Políticas contables, continuación**

**(d) Inversiones financieras, continuación**

**(i) Clasificación, continuación**

**(i.2) Activos financieros a valor razonable a través de resultado**

Corresponde a la cartera clasificada como trading se medirá a valor razonable, reconociendo sus cambios de valor en el resultado del período.

**(i.3) Activos financieros valorizados a costo amortizado**

Un activo financiero deberá medirse al costo amortizado si se cumplen las dos condiciones siguientes:

- i. El activo financiero se conserva dentro de un modelo de negocio cuyo objetivo es mantener los activos financieros para obtener los flujos de efectivo contractuales; y
- ii. Las condiciones contractuales del activo financiero dan lugar, en fechas especificadas, a flujos de efectivo que son únicamente pagos del principal e intereses sobre el importe del principal pendiente.

Al cierre del ejercicio la compañía no posee este tipo de clasificación de activos.

**(ii) Estimación del valor razonable**

La Compañía no presenta modelos propios de valorización para determinar el valor razonable de sus inversiones financieras y, por tanto, se sujeta a las disposiciones establecidas en la Norma de Carácter General N°311 de la Comisión para el Mercado Financiero

**(e) Operaciones de cobertura**

Al cierre de los Estados financieros, la Compañía no posee este tipo de operaciones.

**(f) Inversiones seguros cuenta única de inversión**

Al cierre de los Estados financieros, la Compañía no posee inversiones de este tipo.

**(g) Deterioro de activos**

La Compañía evaluará a la fecha de cierre o cuando existan indicadores que sugieran que están en posición de pérdida, si existe evidencia objetiva de que un activo o grupo de activos puedan sufrir pérdidas por deterioro, de acuerdo a los criterios generales establecidos en las Normas NIIF e instrucciones impartidas por la Comisión para el Mercado Financiero.

Notas a los Estados Financieros  
al 31 de diciembre de 2020

**(3) Políticas contables, continuación**

**(g) Deterioro de activos, continuación**

**(i) Deterioro de activos financieros**

La Compañía reconoce correcciones de valor para pérdidas crediticias esperadas por:

- ✓ Las inversiones de deuda medidas al valor razonable con cambios en otro resultado integral; y

La Compañía mide las correcciones de valor por un importe igual a las pérdidas crediticias esperadas durante el tiempo de vida del activo, excepto por lo siguiente, que se mide al importe de las pérdidas crediticias esperadas de doce meses:

- ✓ instrumentos de deuda que se determina que tienen un riesgo crediticio bajo a la fecha de presentación; y
- ✓ otros instrumentos de deuda y saldos bancarios para los que el riesgo crediticio (es decir, el riesgo de que ocurra incumplimiento durante la vida esperada del instrumento financiero) no ha aumentado significativamente desde el reconocimiento inicial.

Al determinar si el riesgo crediticio de un activo financiero ha aumentado significativamente desde el reconocimiento inicial al estimar las pérdidas crediticias esperadas, la Compañía considera la información razonable y sustentable que sea relevante y esté disponible sin costos o esfuerzos indebidos. Esta incluye información y análisis cuantitativos y cualitativos, basada en la experiencia histórica de la Compañía y una evaluación crediticia informada incluida aquella referida al futuro.

Las pérdidas crediticias esperadas durante el tiempo de vida son las pérdidas crediticias que resultan de todos los posibles sucesos de incumplimiento durante la vida esperada de un instrumento financiero.

Las pérdidas crediticias esperadas de doce meses son la parte de las pérdidas crediticias esperadas durante el tiempo de vida del activo que proceden de sucesos de incumplimiento sobre un instrumento financiero que están posiblemente dentro de los 12 meses después de la fecha de presentación (o un período inferior si el instrumento tiene una vida de menos de doce meses).

El período máximo considerado al estimar las pérdidas crediticias esperadas es el período contractual máximo durante el que la Compañía está expuesto al riesgo de crédito.

**(3) Políticas contables, continuación**

**g) Deterioro de activos, continuación**

(i) Deterioro de activos financieros, continuación

**Medición de las pérdidas crediticias esperadas**

Las pérdidas crediticias esperadas son el promedio ponderado por probabilidad de las pérdidas crediticias. Las pérdidas crediticias se miden como el valor presente de las insuficiencias de efectivo (es decir, la diferencia entre el flujo de efectivo adeudado a la entidad de acuerdo con el contrato y los flujos de efectivo que la Compañía espera recibir).

Las pérdidas crediticias esperadas son descontadas usando la tasa de interés efectiva del activo financiero.

En cada fecha de presentación, la Compañía evalúa si los activos financieros registrados al costo amortizado y los instrumentos de deuda al valor razonable con cambios en otro resultado integral tienen deterioro crediticio. Un activo financiero tiene ‘deterioro crediticio’ cuando han ocurrido uno o más sucesos que tienen un impacto perjudicial sobre los flujos de efectivo futuros estimados del activo financiero.

Evidencia de que un activo financiero tiene deterioro crediticio incluye los siguientes datos observables:

- ✓ dificultades financieras significativas del emisor o del prestatario;
- ✓ una infracción del contrato, tal como un incumplimiento o un suceso de mora de más de 90 días;
- ✓ la reestructuración de un préstamo o adelanto por parte de la Compañía en términos que este no consideraría de otra manera;
- ✓ se está convirtiendo en probable que el prestatario entre en quiebra o en otra forma de reorganización financiera; o
- ✓ la desaparición de un mercado activo para el activo financiero en cuestión, debido a dificultades financieras.

En el caso de los instrumentos de deuda al valor razonable con cambios en otro resultado integral, la corrección de valor se carga a resultados y se reconoce en otro resultado integral.

El importe en libros bruto de un activo financiero se castiga cuando la Compañía no tiene expectativas razonables de recuperar un activo financiero en su totalidad o una porción del mismo.

**(3) Políticas contables, continuación**

**g) Deterioro de activos, continuación**

(i) Deterioro de activos financieros, continuación

Los activos financieros no clasificados al valor razonable con cambios en resultados eran evaluados en cada fecha de presentación para determinar si existía evidencia objetiva de deterioro del valor.

La evidencia objetiva de que los activos financieros estaban deteriorados incluía:

- ✓ mora o incumplimiento por parte de un deudor;
- ✓ reestructuración de un monto adeudado del grupo en términos que la Compañía no consideraría en otras circunstancias;
- ✓ indicios de que un deudor o emisor se declararía en banca rota;
- ✓ cambios adversos en el estado de pago de prestatarios o emisores;
- ✓ desaparición de un mercado activo para un instrumento debido a dificultades financieras; o datos observables que indican que existía un descenso medible en los flujos de efectivo esperados de un grupo de activos financieros

(ii) Deterioro de cuenta por seguro

**Deterioro primas y documentos por cobrar a asegurados**

La Compañía constituye una provisión por deterioro de primas a base de la antigüedad de sus saldos conforme a las disposiciones impartidas por la Comisión para el Mercado Financiero en su Circular N° 1.499 expresa lo siguiente que a la fecha de cierre los estados financieros de las entidades de seguros estarán obligadas a constituir provisiones por primas y documentos por cobrar a asegurados. Los montos a presentar en las distintas cuentas y subcuentas deberán ser netos de estas provisiones. Para efectos de determinar las provisiones, se entenderá que los plazos mencionados son días corridos, no admitiéndose deducciones a estas por concepto alguno (reaseguro, comisiones, reservas técnicas, etc.).

**3) Políticas contables, continuación**

**g) Deterioro de activos, continuación**

(ii) Deterioro de cuenta por seguro, continuación

**Deterioro siniestros por cobrar**

La compañía para el cálculo del deterioro de los siniestros por cobrar a reaseguradores aplica la normativa establecida en Circular N°848 de enero 1989. Esta normativa establece que los siniestros por cobrar deberán deteriorarse en un 100% transcurrido seis meses desde la fecha en que según contrato el reasegurador aceptante debió pagar a la Compañía.

(iii) Activos no financieros

El valor en libros de los activos no financieros de la Compañía, excluyendo impuestos diferidos, se revisa en cada fecha de balance para determinar si existe algún indicio de deterioro. Si existen tales indicios, entonces se estima el monto recuperable del activo.

El monto recuperable de un activo o unidad generadora de efectivo es el valor mayor entre su valor en uso y su valor razonable, menos los costos de venta. Para determinar el valor en uso, se descuentan los flujos de efectivo futuros estimados a su valor presente usando una tasa de descuento antes de impuestos que refleja las evaluaciones actuales del mercado sobre el valor temporal del dinero y los riesgos específicos que puede tener en el activo. Para propósitos de evaluación del deterioro, los activos que no pueden ser probados individualmente son agrupados en el grupo más pequeño de activos que generan entradas de flujos de efectivo provenientes del uso continuo, los que son independientes de los flujos de entrada de efectivo de otros activos o grupos de activos (la “unidad generadora de efectivo”).

Se reconoce una pérdida por deterioro si el valor en libros de un activo o su unidad generadora de efectivo excede su importe recuperable. Las pérdidas por deterioro son reconocidas en resultados.

En relación con otros activos, las pérdidas por deterioro reconocidas en períodos anteriores son evaluadas en cada fecha de balance en búsqueda de cualquier indicio de que la pérdida haya disminuido o haya desaparecido. Una pérdida por deterioro se reversa si ha ocurrido un cambio en las estimaciones usadas para determinar el importe recuperable. Una pérdida por deterioro se reversa solo en la medida que el valor en libros del activo no exceda el valor en libros que habría sido determinado, neto de depreciación o amortización, si no hubiese sido reconocida ninguna pérdida por deterioro.



Notas a los Estados Financieros  
al 31 de diciembre de 2020

**3) Políticas contables, continuación**

**(h) Inversiones inmobiliarias**

(a) Propiedades de inversión

A la fecha de cierre de los presentes estados financieros, la Compañía no posee activos clasificados en esta categoría.

(b) Cuentas por cobrar leasing

A la fecha de cierre de los presentes estados financieros, la Compañía no posee activos clasificados en esta categoría.

(c) Propiedades de uso propio

A la fecha de cierre de los presentes estados financieros, la Compañía no posee activos clasificados en esta categoría.

(d) Muebles y equipos de uso propio

Los muebles y equipos de uso propio se registran al costo y se presentan netos de su depreciación acumulada y deterioro acumulado de valor.

La depreciación se calcula sobre el monto depreciable, que corresponde al costo de un activo, menos su valor residual.

La depreciación es reconocida en resultados usando las vidas útiles estimadas para cada uno de los elementos de muebles y equipos de uso propio, puesto que éstas reflejan con mayor exactitud el patrón de consumo esperado de los beneficios económicos futuros relacionados con el activo.

Para la determinación de las vidas útiles estimadas de las propiedades de uso propio, se ha usado como criterio la aplicación de la tabla de vidas útiles determinada por el Servicio de Impuestos Internos que se presenta a continuación:

	<b>Nueva vida útil normal</b>
Equipos Computacionales	6
Muebles y Maquinas	6

Notas a los Estados Financieros  
al 31 de diciembre de 2020

**3) Políticas contables, continuación**

**(i) Intangibles**

A la fecha de cierre de los presentes estados financieros, la Compañía no posee activos clasificados en esta categoría.

**(j) Activos no corrientes mantenidos para la venta**

A la fecha de cierre de los presentes estados financieros, la Compañía no posee activos clasificados en esta categoría.

**(k) Operaciones de seguros**

**(i) Primas y cuentas por cobrar**

**(i.1) Prima directa**

Las primas de seguros de vida se reconocen según instrucciones impartidas al respecto por las normas de la Comisión para el Mercado Financiero en Circular N°2022, y sus modificaciones, y corresponden a los ingresos por la venta de seguros efectuada por HDI Seguros de Vida neta de anulaciones.

**(i.2) Cuentas por cobrar**

Las cuentas por cobrar de seguros de la Compañía están compuestas principalmente por cuentas por cobrar asegurados

La Compañía contabiliza las cuentas por cobrar de seguros y el correspondiente deterioro e incobrabilidad en conformidad con lo establecido en la Circular N°1.499 y su modificación posterior mediante Circular N°1.559. Las provisiones por deterioro e incobrabilidad para siniestros por cobrar a reaseguradores son determinadas ajustándose a la normativa establecida en la Circular N°848 de enero de 1989, o la que la remplace.

**(i.3) Prima cedida**

Las primas cedidas de seguros de vida se reconocen según instrucciones impartidas al respecto por las normas de la Comisión para el Mercado Financiero en Circular N°2022, y sus modificaciones, y corresponden a la parte de las primas directas, que la Compañía traspasa al reasegurador a través de contratos de reaseguro proporcional.

**(ii) Otros activos y pasivos derivados de los contratos de seguro y reaseguro.**

A la fecha de cierre de los presentes estados financieros, la Compañía no posee este tipo de operaciones.

**3) Políticas contables, continuación**

**(k) Operaciones de seguros, continuación**

(ii.1) Derivados implícitos en contratos de seguro

A la fecha de cierre de los presentes estados financieros, la Compañía no posee este tipo de operaciones.

(ii.2) Contratos de seguro adquiridos en combinaciones de negocios o cesiones de cartera

Al cierre de los estados financieros, la Compañía no posee este tipo de operaciones.

(ii.3) Gastos de adquisición

Los Gastos de adquisición han sido reconocidos de forma inmediata en resultados, la Compañía considera como costo de adquisición exclusivamente las comisiones de intermediación.

(iii) Reservas técnicas

HDI Seguros de Vida S.A. constituye Reserva de Riesgos en Curso por aquellos seguros de corto plazo, entendiéndose por tales aquellos con una vigencia igual o menor a 4 años (48 meses).

(iii.1) Reserva de riesgo en curso

La Reservas de Riesgos en Curso (RRC) se define como aquella que refleja la estimación de los siniestros futuros y gastos que serán asumidos por la Compañía por aquellos riesgos vigentes y que se determina sobre la base de la prima que la Compañía ha establecido para soportar dichos siniestros y gastos.

El método propuesto por la Comisión para el Mercado Financiero, en la NCG N°306, y sus modificaciones, corresponde al Método de Numerales Diarios, que se basa en la proporción de días de vigencia por transcurrir sobre el número de días totales de vigencia de la póliza. Es decir:

- Costos de Adquisición computable: Corresponde al costo de adquisición, con un tope máximo del 30% de la Prima directa.

**3) Políticas contables, continuación**

**(k) Operaciones de seguros, continuación**

(iii) Reservas técnicas, continuación

(iii.1) Reserva de riesgo en curso, continuación

La reserva se computará sobre la prima directa, esto es bruta, sin descontar reaseguro.

En el caso de existir cesión de riesgos en reaseguro se reconocerá un activo por dicha cesión cuya metodología de constitución y reconocimiento será consistente con la aplicada en la constitución de la Reserva Riesgo en Curso.

Mientras la prima correspondiente no sea traspasada al reasegurador, adicionalmente se computará el correspondiente pasivo “Deuda con Reaseguradores”, sin que éste tenga el carácter de reserva técnica.

En el caso de una cesión de reaseguro en la cual la Compañía perciba por esta cesión una comisión por parte del reasegurador (también conocida como descuento por cesión), que se relaciona con la cobertura de reaseguro a ser otorgada por el reasegurador, se diferirá el reconocimiento en resultados de esta comisión, constituyendo un pasivo (descuento de cesión no ganado) equivalente al valor de la comisión de reaseguro pactada, y un cargo a la cuenta de pasivo por primas por pagar a reaseguradores. La comisión señalada se reconocerá en resultados en forma proporcional a la cobertura devengada, siguiendo los criterios de cálculo de la Reserva Riesgo en Curso.

Los costos de adquisición se reconocerán en forma inmediata en resultado. Por otro lado, para la determinación de la Reserva de Riesgo en Curso, la normativa permite descontar de la prima los costos de adquisición que sean asociables directamente a la venta del seguro, por lo que todo gasto asociado directamente a la venta de un seguro será descontado, teniendo en cuenta el tope de 30% establecido en la norma.

La metodología de cálculo de la Reserva de Riesgo en Curso es independiente de los convenios de pago o financiamiento de la prima.

Con fecha 26 de enero de 2016, la Comisión para el Mercado Financiero (ex SVS) publicó con aplicación a partir del 1 de julio de 2016 la Norma de Carácter General N° 404, y sus modificaciones, que modifica la Norma de Carácter General N° 306, la cual imparte instrucciones sobre la Constitución de Reservas Técnicas en Seguros distintos a Previsionales del D.L. N° 3.500 de 1980. Estas modificaciones serán aplicables sólo a las pólizas emitidas o renovadas a partir del 1 de Julio de 2016, lo anterior sin perjuicio de su aplicación voluntaria para todos los seguros vigentes a la fecha de inicio de vigencia de esta norma, lo cual deberá ser debidamente informado a la Comisión para el Mercado Financiero.

**(3) Políticas contables, continuación**

**(k) Operaciones de seguros, continuación**

(iii) Reservas técnicas, continuación

(iii.1) Reserva de riesgo en curso, continuación

Si bien existen cambios en las consideraciones y revelaciones para las distintas Reservas, algunas de estas modificaciones afectan las estimaciones y modelos utilizados por la Administración para el cálculo de la Reservas Matemática y Reserva de Siniestros Ocurridos y No Reportados, como detallamos a continuación:

(iii.2) Reserva renta privada

A la fecha de cierre de los presentes estados financieros, la Compañía no posee este tipo de reservas.

(iii.3) Reserva matemática

Tratándose de seguros con vigencia superior a cuatro años (48 meses), HDI Seguros de Vida S.A. constituye Reserva Matemática, la que corresponde al valor actual de los pagos futuros por siniestros que generan las pólizas menos el valor actual de las primas futuras. El valor actual de ambos componentes se calculará en base a las tablas de mortalidad aprobadas por la CMF, y que actualmente corresponden a la M95-H para hombres y la M95-M para mujeres. La tasa de interés será como máximo el 3% anual sobre UF.

Para la Reserva Matemática se elimina el método “Fackler” y se agrega “Para determinar la reserva se deberá calcular la prima de primer año y de renovación siguiendo el método que a continuación se indica utilizando un interés máximo del 3% real anual sin importar el monto de la prima de tarifa. Las compañías podrán utilizar otros métodos equivalentes autorizados por la CMF”

Los Efectos de dichas modificaciones fueron registrados con efecto a los Resultados Integrales del presente ejercicio, sin ser estos significativos al 31 de diciembre de 2020.

(iii.4) Seguros a prima única con beneficio de capital decreciente

Los seguros con capital decreciente son aquellos seguros con modalidad de prima única asociados a créditos de consumo, comerciales e hipotecarios, donde el beneficio a indemnizar en caso de siniestro corresponde al Saldo Insoluto de la deuda en el instante en que ocurre el siniestro para la cobertura de desgravamen.

**(3) Políticas contables, continuación**

**(k) Operaciones de seguros, continuación**

(iii) Reservas técnicas, continuación

(iii.5) Metodología de cálculo reservas cedidas

Esta Compañía, dada la estructura de Reaseguro que mantiene actualmente para sus coberturas amparadas bajo un contrato de reaseguro, no debe calcularse reserva cedida tanto matemática como de riesgos en curso, por lo cual las reservas que serán imputadas a los Estados financieros, serán siempre brutas salvo que cambie la estructura de reaseguro de la Compañía.

(iii.6) Reserva de Siniestros

Representa el monto total de las obligaciones pendientes del asegurador derivadas de los siniestros ocurridos con anterioridad a la fecha de cierre del ejercicio, y es igual a la diferencia entre su costo total estimado o cierto y el conjunto de los montos ya pagados por razón de tales siniestros.

La constitución de la reserva de siniestros incorpora los gastos de la liquidación de los mismos, a fin de reflejar efectivamente el gasto total en que incurrirá la Compañía por las obligaciones derivadas del contrato de seguros. La constitución de la reserva para siniestros ocurridos a la fecha de los Estados financieros se contabiliza sin descuento por reaseguro. Esta porción se reconoce como un activo de la Compañía, sujeto a la aplicación de deterioro. Siniestros reportados.

Las reservas se determinan utilizando el criterio de la mejor estimación del costo del siniestro. Para ello se utilizarán informes de liquidadores internos o externos. La estimación incluye los costos directos asociados al proceso de liquidación del siniestro, considerando como tales, aquellos gastos o costos que la aseguradora incurrirá en procesar, evaluar y resolver los reclamos en relación a los contratos de seguro existentes, incluyendo tanto costos de liquidación externos a la Compañía (por ejemplo con liquidadores independientes) como costos asociados a la liquidación interna o directa llevada a cabo por la aseguradora.

(iii.6.1) Reserva de siniestro reportado

Siguiendo con lo establecido en la NCG N°306, y sus modificaciones, se constituye reserva para siniestros:

- (a) Liquidados y no pagados
- (b) Liquidados y controvertidos por el asegurado.
- (c) En proceso de Liquidación.

**(3) Políticas contables, continuación**

**(k) Operaciones de seguros, continuación**

(iii) Reservas técnicas, continuación

(iii.6.2) Reservas de siniestros ocurridos y no reportados (OYNR).

Para la Reservas de OYNR, cambia el método estándar de aplicación general, incorporando “Metodología de Triángulos de siniestros incurridos modificado según Bornhuetter-Ferguson”, donde se agrega el seguimiento de los últimos 5 años de la Base de Datos de “Primas Ganadas”, considerando: Ramo o Sub-Ramo, Fecha de devengo y Monto prima bruta ganada a la fecha de devengo neto de anulaciones.

Adicionalmente se menciona “Para los seguros del segundo grupo con cuenta única de inversión (CUI), se debe considerar la parte de la prima destinada al pago de la cobertura de riesgo otorgada más los gastos asociados a la póliza. En otras palabras, no se debe considerar la parte de la prima que va al fondo de ahorro.

Para la estimación de la prima bruta ganada las compañías según el grupo al que pertenezcan deberán realizar las siguientes consideraciones:

(iii.6.3) Test de insuficiencia de prima

El Test de Insuficiencia de Primas se realiza para comprobar si las primas devengadas más los ingresos producto de las inversiones son suficientes para soportar los siniestros y gastos incurridos en un período. En caso de comprobar una insuficiencia se creara una Reserva por Insuficiencia de Prima.

(iii.6.4) Test de adecuación de pasivos

Las reservas técnicas constituidas son regularmente revisadas y se encuentran sujetas a un test de adecuación de pasivos para determinar su suficiencia sobre la base de proyecciones de todos los flujos de caja futuros de los contratos de seguros vigentes usando estimaciones de mortalidad y tasas de interés internas basadas en la propia experiencia y características de la cartera de la Compañía. Si como consecuencia de la aplicación de este test se comprueba que las reservas técnicas constituidas son insuficientes, la Compañía constituye una reserva técnica adicional con cargo a resultados del ejercicio. En caso contrario, no se deberá aplicar ajuste alguno sobre la reserva técnica constituida.

**(3) Políticas contables, continuación**

**(k) Operaciones de seguros, continuación**

(iii) Reservas técnicas, continuación

La Compañía no aplico el test de adecuación de pasivos, ya que con la constitución de la reserva adicional por insuficiencia de primas las reservas constituidas permiten cumplir con todos y cada uno de los pasivos de la Compañía.

(iii.7) Reserva Catastrófica de Terremoto

Esta reserva no es aplicable a la Compañía

(iii.8) Otras reservas técnicas

De acuerdo a la normativa vigente, la Compañía no reconoce reservas técnicas distintas de las establecidas por la Norma de Carácter General N°306 detalladas anteriormente.

(iii.9) Participación del reaseguro en las reservas técnicas

La Compañía para la participación del reaseguro en las reservas técnicas computará sobre la prima directa, esto es bruta, sin descontar reaseguro. En el caso de existir cesión de riesgos en reaseguro se reconocerá un activo por dicha cesión, cuya metodología de constitución y reconocimiento será consistente con la aplicada en la constitución de la reserva de riesgo en concurso. La obligación de los reaseguradores por reservas de siniestros, contabilizara como un activo de la Compañía, sujeto a aplicación del concepto de deterioro, conforme a las normas generales de IFRS y a las normas específicas que al efecto imparta la Comisión para el Mercado Financiero.

**(l) Participación en empresas relacionadas**

A la fecha de cierre de los presentes estados financieros, la Compañía no tiene participación en empresas relacionadas.

**(m) Pasivos financieros**

Los pasivos financieros se reconocen inicialmente, a su valor razonable, neto de los costos en que se haya incurrido en la transacción. Posteriormente, se valorizan a su costo amortizado y cualquier diferencia entre los fondos obtenidos (netos de los costos necesarios para su obtención) y el valor de reembolso, se reconoce en el estado de resultados durante la vida de la deuda de acuerdo con el método de la tasa de interés efectiva.



**(3) Políticas contables, continuación**

**(n) Provisiones**

Las obligaciones financieras se clasifican como pasivos corrientes a menos que la Compañía tenga un derecho incondicional a diferir su liquidación durante al menos doce meses después de la fecha del balance.

Las provisiones son obligaciones presentes de la Compañía, surgidas a raíz de sucesos pasados, al vencimiento de las cuales, y para cancelarla, la Compañía espera desprenderse de recursos que incorporan beneficios económicos.

Las provisiones son reconocidas en el estado de situación financiera cuando se cumplan todas y cada una de los siguientes condiciones:

- (i) Se tiene una obligación presente (ya sea legal o implícita) como resultado de un suceso pasado.
- (ii) Es probable que la Compañía tenga que desprenderse de recursos, que incorporen beneficios económicos para cancelar tal obligación; y.
- (iii) Se puede realizar una estimación fiable del importe de la obligación.

**(ñ) Ingresos y gastos de inversiones**

Los ingresos de inversiones están compuestos por ingresos por intereses ganados, ingresos por dividendos, utilidad por la venta de activos financieros y cambios en el valor razonable de los activos financieros al valor razonable.

Entre los gastos de inversiones se incluyen gastos de administración de inversiones, costos de transacciones de inversiones a valor razonable, depreciación de bienes raíces y deterioro de inversiones.

(i) Activos financieros a valor razonable

Los activos financieros se reconocen inicialmente al valor razonable. Con posterioridad al reconocimiento inicial, todas las inversiones financieras a valor razonable con efecto en resultados son medidas al valor razonable. Las ganancias y pérdidas que surgen de cambios en el valor razonable son presentadas en el estado de resultados integral en la línea “Inversiones Financieras” dentro del rubro “Resultado Neto Inversiones No Realizadas” en el período en que se originan.

**(3) Políticas contables, continuación**

**(ñ) Ingresos y gastos de inversiones, continuación**

Los ingresos por dividendos procedentes de inversiones financieras a valor razonable con efecto en resultados se reconocen en el estado de resultados integra en la línea "Inversiones financieras" dentro del rubro "Resultado neto inversiones devengadas" cuando se establece el derecho de la Compañía a recibir su pago. Los intereses también se reconocen en el estado de resultados integra en la línea "Inversiones Financieras" dentro del rubro "Resultado Neto de inversiones devengadas". Los reajustes se reconocen en el estado de resultados integrales en la línea "Utilidad (Pérdida) por unidades reajustables", de acuerdo a lo establecido por la Superintendencia de Valores y Seguros.

Los costos de transacción, en el caso de inversiones financieras a valor razonable con efecto en resultados se imputan a gastos en el momento en que se incurre en ellos.

Los costos de transacción, son costos en los que se incurre para adquirir inversiones financieras. Ellos incluyen honorarios, comisiones y otros conceptos vinculados a la operación pagados a agentes, asesores, corredores y operadores.

Las inversiones financieras se dan de baja contablemente cuando los derechos a recibir flujos de efectivo de parte de estas han expirado o la Compañía ha transferido sustancialmente todos los riesgos y beneficios asociados a su propiedad. Las pérdidas o ganancias resultantes son presentadas en el estado de resultados bajo la línea "Inversiones financieras" dentro del rubro "Resultado neto inversiones realizadas" en el período en que se originan.

(ii) Activos financieros a costo amortizado

A la fecha de cierre de los presentes estados financieros, la Compañía no posee este tipo de activos.

**(o) Costos por intereses**

Los costos por intereses incurridos para la construcción de cualquier activo calificado se capitalizan durante el período que es necesario para completar o preparar el activo para el uso que se pretende. Otros costos por intereses se registran en resultado.

**(p) Costo de siniestros**

(i) Siniestros directos

El costo estimado de los siniestros, es reconocido en función de la fecha de ocurrencia de los mismos, registrándose todos los gastos necesarios a incurrir hasta la liquidación del siniestro.

Notas a los Estados Financieros  
al 31 de diciembre de 2020

**(3) Políticas contables, continuación**

**(p) Costo de siniestros, continuación**

(i) Siniestros directos, continuación

Para aquellos siniestros ocurridos antes de cada cierre económico pero no comunicados se reconoce como gasto la mejor estimación de su costo en base a la experiencia histórica de la

Compañía. El valor del costo de siniestros es calculado de acuerdo a la normativa vigente, por medio de la provisión para prestaciones pendientes de declaración.

Los pagos de los siniestros se realizan con cargo a la provisión reconocida previamente.

Los siniestros correspondientes al reaseguro cedido y retrocedido deben registrarse en función de los contratos de reaseguro suscritos y bajo los mismos criterios que se utilizan para el seguro directo y reaseguro aceptado, respectivamente.

(ii) Siniestros cedidos

Los siniestros correspondientes al reaseguro aceptado se reconocen sobre base devengada, en función de la proporcionalidad a recibir según los contratos de reaseguros suscritos.

**(q) Costos de intermediación**

Los costos de intermediación se refieren a las comisiones pagadas relacionados con la venta del seguro, los cuales son considerados costos de adquisición de seguro. Los costos de intermediación se reconocen inmediatamente en resultado y no se capitalizan.

(i) Por venta: los costos de intermediación por ventas se refieren a las comisiones pagadas relacionados con la venta del seguro, los cuales son considerados costos de adquisición de seguro. Los costos de intermediación se contabilizan reconociéndolos inmediatamente en el resultado.

(ii) Ingresos por cesiones: Los ingresos asociados a primas cedidas, se refieren a las comisiones cobradas a los reaseguradores. Estos ingresos por cesión se reconocen parcialmente y en forma diferida, se acogen a lo instruido en la NCG N°306, y sus modificaciones.

Notas a los Estados Financieros  
al 31 de diciembre de 2020

**(3) Políticas contables, continuación**

**(r) Transacciones y saldos en moneda extranjera**

Las transacciones que realiza la Compañía en una moneda distinta de su moneda funcional, se registran a los tipos de cambio vigentes en el momento de las transacciones.

Los activos y pasivos en moneda extranjera y/o unidades reajustables se presentan valorizados a las paridades vigentes al cierre de cada ejercicio.

Las utilidades o pérdidas que surjan al liquidar o al convertir las partidas monetarias a tipos diferentes de los que se utilizaron para su reconocimiento inicial, se reconocen en los resultados del período en el que se generan.

**(s) Impuesto a la renta e impuesto diferido**

El 29 septiembre de 2014, fue promulgada la Ley 20.780 de Reforma Tributaria, la cual entre otros aspectos, define el régimen tributario por defecto que le aplica a la sociedad, la tasa de impuesto de primera categoría que por defecto se aplicará en forma gradual a las entidades entre 2014 y 2018 y permite que las sociedades puedan además optar por uno de los dos regímenes tributarios establecidos como Atribuido o Parcialmente Integrado, quedando afectos a diferentes tasas de impuesto a partir del año 2017.

Cabe señalar que, de acuerdo a la Reforma Tributaria establecida por la ley N° 20.780 y la Ley N° 20.899 que la simplifica, las sociedades podrían haber quedado por defecto o por opción en alguno de los dos sistemas o regímenes tributarios establecidos por la nueva normativa tributaria. El primer régimen “Renta atribuida”, implica para las sociedades pagar una tasa de impuesto corporativo del 25% a partir del año comercial 2017, el segundo régimen, “Parcialmente integrado”, implica para la sociedad pagar una tasa de impuesto corporativo de 25,5% para el año comercial 2017 y de 27% para el año comercial 2018 y siguientes.

De acuerdo a lo anterior y dependiendo del régimen por el que haya optado o quedado por defecto, la sociedad o las sociedades del grupo revelarán las tasas de impuesto a la renta e impuestos diferidos, en este último caso considerando la tasa de impuesto vigente a la fecha en que se revertirán las diferencias temporarias.

Notas a los Estados Financieros  
al 31 de diciembre de 2020

**(3) Políticas contables, continuación**

**s) Impuesto a la renta e impuesto diferido, continuación**

Para el presente ejercicio 2017, la tasa de impuesto a la renta corriente será de 25,5%. La tasa de impuesto diferido para las sociedades sujetas al régimen de renta atribuida será de 25,5% y para las sujetas al régimen parcialmente integrado será de 25,5% si se espera que las diferencias temporarias se reviertan en el año comercial 2017, y de 27% si se espera se reviertan a partir del año comercial 2018 o siguientes

El gasto por impuesto a la renta representa la suma del gasto por impuesto a la renta del año y los activos y pasivos por impuesto diferido.

Los activos y pasivos por impuestos diferidos incluyen las diferencias temporarias que se identifican como aquellos importes que se estima que la Compañía pagará o recuperará por las diferencias entre el valor financiero de activos y pasivos y su valor tributario, así como las pérdidas tributarias vigentes y otros créditos tributarios.

Por su parte, los activos por impuestos diferidos, identificados con diferencias temporarias solo se reconocen en el caso de que se considere probable que la Compañía va a tener en el futuro suficientes ingresos tributarios contra las que se puedan hacer efectivas.

El gasto por impuesto a la renta del año se calcula mediante la suma del impuesto a la renta que resulta de la aplicación de la tasa impositiva vigente sobre la base imponible del año, más la variación de los activos y pasivos por impuestos diferidos.

El impuesto a la renta se reconoce directamente en el estado de resultados.

El impuesto a la renta corriente es el impuesto esperado por pagar para el año, calculando usando las tasas vigentes a la fecha del balance y considera también cualquier ajuste al impuesto por pagar relacionado con años anteriores.

**(t) Operaciones discontinuas**

A la fecha de cierre de los presentes estados financieros, la Compañía no posee este tipo de operaciones.

Notas a los Estados Financieros  
al 31 de diciembre de 2020

**(3) Políticas contables, continuación**

**(u) Otros**

(i) Capital social

El capital está representado por acciones ordinarias de una misma serie, sin valor nominal que dan derecho a un voto por acción.

(ii) Vacaciones del personal

La obligación por vacaciones se registra de acuerdo al devengamiento lineal del beneficio durante el período, basado en los días de vacaciones pendientes de cada trabajador, valorizado por la remuneración mensual percibida por el trabajador.

(iii) Uso de estimaciones

La preparación de los estados financieros requiere que la Administración efectúe ciertas estimaciones que afectan los valores informados de activos y pasivos, revelaciones de contingencias y los saldos reportados de ingresos y gastos.

(iiii) Arrendamientos

El grupo arrienda varias oficinas administrativas y comerciales. Los contratos de arrendamientos generalmente se realizan por períodos fijos de 1 a 5 años, pero pueden tener opciones de extensión como se describe a continuación.

Los términos de arrendamiento se negocian de manera individual y contienen una amplia gama de términos y condiciones diferentes. Los contratos de arrendamiento no imponen otros compromisos que no sean los intereses en los activos arrendados que posee el arrendador. Los activos arrendados no se pueden usar como garantía para préstamos.

Hasta el año financiero 2018, los arrendamientos de propiedades, planta y equipo se clasificaron como arrendamientos financieros o arrendamientos operativos. A partir del 1 de enero de 2019, los arrendamientos se reconocen como un activo por derecho de uso y un pasivo correspondiente en la fecha en que el activo arrendado está disponible para su uso por el grupo.

Los activos y pasivos que surgen de un arrendamiento se miden inicialmente sobre la base del valor presente. Los pasivos por arrendamiento incluyen el valor presente neto de los siguientes pagos por arrendamiento:

- Pagos fijos, menos cualquier incentivo de arrendamiento por cobrar.
- Pago de arrendamiento variable que se basa en un índice o una tasa, inicialmente medido utilizando el índice o la tasa en la fecha de inicio.

Notas a los Estados Financieros  
al 31 de diciembre de 2020

**(3) Políticas contables, continuación**

**(u) Otros, continuación**

- El precio de ejercicio de una opción de compra si el grupo está razonablemente seguro de ejercer esa opción, y
- Pagos de multas por rescindir el arrendamiento, si el plazo del arrendamiento refleja el grupo que ejerce esa opción.

Los pagos de arrendamiento que se realizarán bajo ciertas opciones de extensión razonablemente también se incluyen en la medición del pasivo.

Los pagos de arrendamiento se descuentan utilizando la tasa de interés de endeudamiento incremental del arrendatario, que es la tasa que el arrendatario individual tendría que pagar para pedir prestados los fondos necesarios para obtener un activo de valor similar al activo por derecho de uso en un entorno económico similar con términos, seguridad y condiciones similares

Para determinar la tasa de interés incremental, el grupo:

- Siempre que sea posible, utiliza el financiamiento externo reciente recibido por el arrendatario individual como punto de partida, ajustado para reflejar los cambios en las condiciones de financiamiento desde que se recibió el financiamiento externo.
- Utiliza un enfoque de acumulación que comienza con una tasa de interés libre de riesgo ajustada por riesgo de crédito para arrendamientos mantenidos por la Compañía, que no cuenta con financiamiento reciente de terceros, y
- Realiza ajustes específicos para el arrendamiento, por ejemplo, plazo y moneda.

Los pagos de arrendamiento se asignan entre el capital y el costo financiero. El costo financiero se carga a resultados durante el período de arrendamiento para producir una tasa de interés periódica constante sobre el saldo restante del pasivo para cada período.

Los activos por derecho de uso se miden al costo que comprende lo siguiente:

- El importe de la medición inicial del pasivo por arrendamiento
- Cualquier pago de arrendamiento realizado en o antes de la fecha de inicio menos cualquier incentivo de arrendamiento recibido
- Cualquier costo directo inicial, y
- Costos de restauración.

Los activos por derecho de uso generalmente se deprecian durante la vida útil más corta del activo y el plazo del arrendamiento en forma lineal. Si el grupo está razonablemente seguro de ejercer una opción de compra, el activo por derecho de uso se deprecia a lo largo de la vida útil del activo subyacente.

Los pagos asociados con arrendamientos a corto se reconocen linealmente como un gasto en resultados. Los arrendamientos a corto plazo son arrendamientos con un plazo de arrendamiento de 12 meses o menos.

Notas a los Estados Financieros  
al 31 de diciembre de 2020

**(4) Políticas contables significativas**

Las políticas contables utilizadas en la preparación de los presentes estados financieros se encuentran establecidas en las circulares de la CMF.

**(5) Primera adopción**

La Compañía inició sus operaciones aplicando los nuevos estándares contables, vigentes desde el 1 de enero de 2012, por lo tanto no aplica la revelación por primera adopción.

**(6) Administración de riesgo**

HDI Seguros de Vida S.A. (en adelante la compañía) ha definido que la gestión de riesgos es un proceso mediante el cual se identifican, evalúan, se da respuesta, controlan, informan y monitorean los riesgos a los cuales se enfrenta la compañía para el logro de los objetivos estratégicos que se ha propuesto, fortaleciendo el ambiente de control con la finalidad de obtener resultados sostenibles en el tiempo.

La compañía basa su gestión de riesgos en una estructura que reporta directamente al Directorio a través de los diferentes comités y la gestión directamente en las áreas funcionales. El Comité de Riesgo delega al área de riesgo la autoridad para elaborar y mantener el Sistema de Gestión de Riesgos, quien le propone las políticas, procedimientos y controles asociados al funcionamiento de este sistema. De acuerdo a esto, se encuentran definidas tres líneas de defensa:

1. Áreas funcionales
2. Gestión de Riesgos
3. Auditoría Interna

La base del Sistema de Gestión de Riesgos es la definición del apetito de riesgo, que fue aprobada por el directorio en base a la holgura patrimonial según los indicadores de patrimonio de riesgo y obligación de invertir. Esta definición incluye rangos objetivos, de tolerancia y de alerta en función de la holgura existente y proyectada con un horizonte de 6 a 12 meses, estableciendo medidas y mecanismos de monitoreo según la situación observada.

**1. Riesgos Financieros**

**1.1 Información Cualitativa**

**(i) Riesgo de crédito**

**a) Exposición al riesgo y cómo se produce.**

El riesgo de crédito de los instrumentos financieros está asociado a una pérdida real o potencial producto de que las contrapartes no cumplan con sus obligaciones, es decir, ante la imposibilidad de obtener el pago por el rescate de los instrumentos.



**(6) Administración de riesgo, continuación**

**1. Riesgos Financieros, continuación**

**1.1 Información Cualitativa continuación,**

**b) Objetivos, políticas y procesos para gestionar el riesgo de crédito.**

La compañía tiene como objetivo tener una cartera de instrumentos financieros con un riesgo de crédito acotado y materializa este apetito al riesgo a través de las políticas correspondientes.

**(i) Riesgo de crédito, continuación**

Los activos más relevantes sujetos a riesgo de crédito se identifican por parte de las inversiones, primas por cobrar y reaseguro. El monitoreo del riesgo de crédito para estos activos se realiza mensualmente mediante los comités relevantes (por ejemplo, comité de inversiones), en los cierres financieros (por ejemplo, la evolución de las provisiones que puedan afectar a los activos), así como informes de gestión y estudios de capital basado en riesgo (por ejemplo, relativo a la evolución de los activos de reaseguro y su distribución entre las diferentes contrapartes).

**(i.2) Objetivos, políticas, y procesos para gestionar el riesgo de crédito, continuación**

**(i.3) Cambios en a) o b) desde el ejercicio precedente**

Durante el año 2020 no hubo cambios relevantes en la política de inversiones.

**(ii) Riesgo de liquidez**

**(ii.1) Exposición al riesgo y como se produce**

El riesgo de liquidez deriva de la incapacidad de la compañía para obtener los fondos necesarios para asumir el flujo de pago de sus obligaciones, sin incurrir en significativas pérdidas, para lo cual debe procurar contar siempre con los recursos líquidos necesarios para afrontar los compromisos asumidos con los asegurados y otros acreedores.

La naturaleza de las obligaciones de seguros es incierta y por lo tanto los flujos de pago de la compañía pueden variar en forma importante en tiempo y monto. Esta incertidumbre puede afectar la capacidad de la compañía para cumplir oportunamente estas obligaciones o significar costos relevantes por los mayores fondos líquidos disponibles que la compañía debe mantener.

**(6) Administración de riesgo, continuación**

**1. Riesgos Financieros, continuación**

**1.1 Información Cualitativa, continuación**

**(ii) Riesgo de liquidez, continuación**

**(ii.2) Objetivos, políticas, y procesos para gestionar el riesgo de liquidez**

Con la finalidad de evitar situaciones donde no se dispone de recursos financieros lo suficientemente líquidos para cumplir con las obligaciones de pago y por lo tanto tener que realizar pérdidas producto de la venta de instrumentos en condiciones poco favorables, la compañía define mantener una porción de la cartera en instrumentos de corto plazo y fácil liquidación.

El riesgo de liquidez se gestiona mediante el análisis del flujo de caja, determinando un calce entre activos y pasivos y considera lo estipulado en la Política de Inversiones de disponer de una porción relevante de instrumentos de alta liquidez. Adicionalmente, el directorio se informa del flujo de caja mensualmente en sus reuniones.

**(ii.3) Cambios en a) o b) desde el ejercicio precedente**

Se ha reforzado el seguimiento al flujo de caja y establecido la presentación mensual de su evolución al directorio.

**(iii) Riesgo de mercado**

**(iii.1) Exposición al riesgo y como se produce**

La exposición al riesgo de mercado se produce por las posibles pérdidas por variaciones de precios de mercado que afecten negativamente a la cartera de activos.

Este riesgo se produce por las fluctuaciones de precios de las inversiones de renta variable (por fondos mutuos o de inversión), monedas, tasas de interés y bienes raíces, entre otros.

**(iii.2) Objetivos, políticas, y procesos para gestionar el riesgo de mercado**

La compañía se ha planteado como objetivo, obtener la mayor rentabilidad de la cartera de inversiones con un riesgo acotado, el cual se encuentra detallado en la Política de Inversiones aprobada por el Directorio.

**(6) Administración de riesgo, continuación**

**1. Riesgos Financieros, continuación**

**1.1 Información Cualitativa, continuación**

**(iii) Riesgo de mercado, continuación**

**(iii.2) Objetivos, políticas, y procesos para gestionar el riesgo de mercado, continuación**

La política de riesgo de mercado se basa en el cumplimiento de la Política de Inversiones, la cual contempla políticas y límites de concentración para gestionar este riesgo, proporcionando un enfoque coherente en la composición de la cartera, en donde se incluyen límites para la renta variable, monedas extranjeras, bienes raíces, entre otros. También se fijan límites para indicadores claves de riesgo de mercado como por ejemplo la duración máxima de la cartera de renta fija.

La cartera de inversiones se gestiona por un administrador externo de reconocido prestigio que fue aprobado por el Directorio y que es permanentemente evaluado.

Se informa al Directorio y al Comité de Inversiones sobre el comportamiento y rentabilidad de la cartera, comparándolas con carteras de similar composición.

Inversiones en instrumentos que no se encuentren definidos en la Política de Inversiones o que excedan los límites establecidos, deben contar con la aprobación expresa del Directorio para su realización.

El comité de inversiones se informa mensualmente sobre la composición de la cartera de inversiones, su evolución en cuanto a la rentabilidad, así como métricas de riesgo asociadas como la duración promedio de los instrumentos de renta fija.

**(iii.3) Cambios en a) o b) desde el ejercicio precedente**

No se registran cambios materiales con respecto al ejercicio precedente.

Notas a los Estados Financieros  
al 31 de diciembre de 2020

**(6) Administración de riesgo, continuación**

**1. Riesgos Financieros, continuación**

**1.2 Información Cuantitativa**

**i) Datos cuantitativos resumidos acerca de su exposición de riesgo en la fecha de presentación**

**(i.1) Riesgo de crédito**

Al cierre del año 2020 y considerando la implementación de la normativa IFRS 9, se calcula un deterioro por la pérdida esperada ocasionado por el riesgo de crédito en cada instrumento, con excepción de emisores estatales.

Al 31 de diciembre de 2020, esta provisión corresponde a un 1,66% de la cartera o un 2,28% del valor de mercado de los instrumentos correspondientes a emisores no estatales.

Adicionalmente a lo mencionado, la compañía calcula un escenario de estrés asociado al riesgo de crédito mediante la metodología de capital basado en riesgo, aplicando los factores de riesgos al valor razonable de los instrumentos. El riesgo de crédito de los instrumentos financieros de la cartera al 31 de diciembre de 2020, calculado de esta forma corresponde a un 0,41% del valor de la cartera.

**(i.2) Riesgo de liquidez**

El riesgo de liquidez se considera bajo, dado el stock de caja que se maneja y la disponibilidad de instrumentos de renta fija en el corto plazo. A seguir se presenta el perfil de vencimiento de la cartera de renta fija (en M\$).

Notas a los Estados Financieros  
al 31 de diciembre de 2020

**(6) Administración de riesgo, continuación**

**1. Riesgos Financieros, continuación**

**1.2 Información Cuantitativa**

**i) Datos cuantitativos resumidos acerca de su exposición de riesgo en la fecha de presentación**

**(i.2) Riesgo de mercado**

	Entre 0 y 3 meses	Entre 6 y 9 meses	Entre 9 y 12 meses	Más de 12 meses
Renta fija nacional	1.668.885	30.178	12.865	7.352.849
Instrumentos del estado	1.414.718			1.037.564
Instrumentos emitidos por el sistema financiero	104.961			194
Instrumento de deuda o crédito	149.205	30.178	12.865	6.315.090
Instrumentos de empresas nacionales transados en el extranjero	-	-	-	-
Mutuos hipotecarios	-	-	-	-
Otros	-	-	-	-
Renta fija extranjera	-	-	-	-
Títulos emitidos por estados y bancos centrales extranjeros	-	-	-	-
Títulos emitidos por bancos y financieras extranjeras	-	-	-	-
Títulos emitidos por empresas extranjeras	-	-	-	-
<b>Total</b>	<b>1.668.885</b>	<b>30.178</b>	<b>12.865</b>	<b>7.352.848</b>

**(6) Administración de riesgo, continuación**

**2. Riesgos Financieros, continuación**

**1.2 Información Cuantitativa**

**i) Datos cuantitativos resumidos acerca de su exposición de riesgo en la fecha de presentación**

**(i.3) Riesgo de mercado**

El riesgo de mercado se mide con el modelo CBR definido por la CMF para la cartera de renta fija, sobre la base de valores de mercado. A 31 de diciembre del 2020 el riesgo de mercado corresponde a un 1,29% del total de inversiones financieras en las categorías de activos mencionadas.

**ii) Información relacionada al riesgo considerando lo dispuesto en NIIF 7**

**(ii.1) Riesgo de crédito**

**i. Para cada clasificación de instrumento financiero**

**a) El monto que mejor represente su máximo nivel de exposición al riesgo de crédito en la fecha de presentación, sin tener en cuenta ninguna garantía tomada ni otras mejoras crediticias.**

Según lo detallado en el párrafo anterior el riesgo de crédito de los instrumentos financieros de la cartera de renta fija al 31 de diciembre de 2020 corresponde a un 0,41% del valor de la cartera.

**b) El valor en libros de los activos financieros que estarían en mora o que se habrían deteriorado, si no fuera porque sus condiciones han sido renegociadas.**

La cartera de inversiones no registra instrumentos deteriorados o en mora al 31 de diciembre del 2020.

**c) Segmentar la cartera de inversiones de la compañía según clasificación de riesgo (cartera de renta fija en M\$).**

Notas a los Estados Financieros  
al 31 de diciembre de 2020

(6) Administración de riesgo, continuación

1. Riesgos Financieros, continuación

1.2 Información Cuantitativa

ii) Información relacionada al riesgo considerando lo dispuesto en NIIF 7

(ii.1) Riesgo de crédito

Instrumento	A+	AA	AA-	AA+	AAA	N-1	Total general
BB	30.574	865.174	909.611	-	2.609.943	-	4.415.302
BE	-	692.401	740.859	481.447	177.329	-	2.092.036
BTP	-	-	-	-	1.050.253	-	1.050.253
BTU	-	-	-	-	483.594	-	483.594
PDBC	-	-	-	-	409.993	-	409.993
DPF	-	-	-	-	-	104.961	104.961
LH	-	194	-	-	-	-	194
BCU	-	-	-	-	405.480	-	405.480
BCP	-	-	-	-	102.962	-	102.962
<b>Total general</b>	<b>30.574</b>	<b>1.557.769</b>	<b>1.650.471</b>	<b>481.447</b>	<b>5.239.554</b>	<b>104.961</b>	<b>9.064.776</b>

ii. Revele para cada clase de activo financiero

a) Un análisis de la antigüedad (por tramos) de los activos financieros en mora en la fecha de presentación, pero que no estén deteriorados; de la siguiente manera:

No existen instrumentos en mora en la cartera al 31 de diciembre del 2020.

b) Un análisis de los activos financieros que se hayan determinado individualmente como deteriorados en la fecha de presentación, incluyendo los factores que la entidad ha considerado para determinar el deterioro.

Luego de la implementación de IFRS 9, la compañía registra un deterioro para sus instrumentos de renta fija según establecido por esa norma. El deterioro considera los siguientes factores:

- Probabilidad de *default* del emisor (PD): se define basado en los *spreads* de tasa observados en el mercado.
- Exposición al *default* (EAD): corresponde al valor de mercado de cada instrumento.
- *Loss Given Default* (LGD): se asume un porcentaje de recuperabilidad del 50%.

**(6) Administración de riesgo continuación**

**1. Riesgos Financieros, continuación**

**1.2 Información Cuantitativa**

**ii) Información relacionada al riesgo considerando lo dispuesto en NIIF 7**

**(ii.1) Riesgo de crédito**

ii) Revele para cada clase de activo financiero, continuación

El cálculo aplica para todos los emisores que no son estatales y arroja un deterioro de un 1,66% del valor de mercado de la cartera al 31 de diciembre de 2020 (correspondiente a un 2,28% del valor de mercado de instrumentos correspondientes a emisores no estatales).

**c) Para los montos que se hayan revelado anteriormente, una descripción de las garantías tomadas por la entidad para asegurar el cobro y de las otras mejoras crediticias, así como una estimación de su valor razonable, a menos que fuera impracticable hacerla.**

No se cuenta con garantías para asegurar el cobro ni mejoras crediticias.

iii. Cuando una entidad obtenga, durante el período, activos financieros o no financieros mediante la toma de posesión de garantías para asegurar el cobro, o ejecute otras mejoras crediticias (por ejemplo, avales), y tales activos cumplan los criterios de reconocimiento de crediticias (por ejemplo avales), y tales activos cumplan los criterios de reconocimiento de otras normas, la entidad revelará:

**a) La naturaleza y valor en libros de los activos obtenidos:**

No se han obtenido garantías para asegurar el cobro ni se han ejecutado mejoras crediticias.

**b) Cuando los activos no sean fácilmente convertibles en efectivo, sus políticas para enajenar o disponer por otra vía de tales activos, o para utilizarlos en sus operaciones. Por otra parte, describir el límite para administrar el riesgo crediticio de contraparte, de existir e incorporar una descripción de concentración con intermediarios, custodios, garantías comprometidas, etc.**

La Política de Inversiones aprobada en Directorio establece que no existe límite de inversión para instrumentos del estado.



Notas a los Estados Financieros  
al 31 de diciembre de 2020

**(6) Administración de riesgo, continuación**

**1. Riesgos Financieros, continuación**

**1.2 Información Cuantitativa**

**ii) Información relacionada al riesgo considerando lo dispuesto en NIIF 7**

**ii.1) Riesgo de crédito**

Para otros emisores se considera una clasificación mínima de A-, límites de concentración por emisor que van desde los 10% hasta los 7% en función de la clasificación de riesgo y una posición máxima del 15% en la suma de todos los emisores del rango A+/-.

La cartera de inversiones es administrada en su totalidad por Banco Santander Asset Management al 31-12-2020.

**(ii.2) Riesgo de liquidez**

**a) Un análisis de los vencimientos de los pasivos financieros que muestre los plazos contractuales de vencimiento remanentes.**

La empresa registra pasivos financieros por un total de M\$500.000, que corresponde a una utilización de la línea de crédito vigente.

**b) Una descripción de cómo gestiona el riesgo de liquidez.**

El riesgo de liquidez se gestiona mediante el monitoreo del flujo de caja, determinando un calce entre activos y pasivos y considera lo estipulado en la Política de Inversiones de disponer de una porción relevante de instrumentos de fácil liquidación.

**c) Detalle de inversiones no líquidas, de existir.**

La compañía no registra inversiones no líquidas al 31 de diciembre de 2020

Notas a los Estados Financieros  
al 31 de diciembre de 2020

6) Administración de riesgo continuación,

1. Riesgos Financieros, continuación

1.2 Información Cuantitativa

ii) Información relacionada al riesgo considerando lo dispuesto en NIIF 7

(ii.2) Riesgo de liquidez

d) Perfil de vencimientos de flujos de activos (cartera de renta fija en M\$).

Instrumento	1er Trim 2021	2do Trim 2021	3er Trim 2021	4to Trim 2021	>2022	Total General
BB	58.979	-	-	-	4.356.323	4.415.302
BE	90.226	-	30.178	12.865	1.958.767	2.092.036
BTP	562.085	-	-	-	488.169	1.050.253
BTU	44.085	-	-	-	439.509	483.594
PDBC	409.993	-	-	-	-	409.993
DPF	104.961	-	-	-	-	104.961
LH	-	-	-	-	194	194
BCU	295.593	-	-	-	109.886	405.480
BCP	102.962	-	-	-	-	102.962
<b>Total genera</b>	<b>1.668.885</b>	<b>-</b>	<b>30.178</b>	<b>12.865</b>	<b>7.352.848</b>	<b>9.064.776</b>

(ii.3) Riesgo de mercado

a) Un análisis de sensibilidad para cada tipo de riesgo de mercado al que la entidad esté expuesta en la fecha de presentación, mostrando cómo podría verse afectado el resultado del ejercicio y el patrimonio debido a cambios en la variable relevante de riesgo, que sean razonablemente posibles en dicha fecha.

Los escenarios de estrés que se consideran en la medición del riesgo de mercado corresponden a los escenarios establecidos por la última versión vigente de la metodología CBR. La sensibilización usada se refiere a los riesgos de mercado asociados a renta fija.

La sensibilidad calculada ante este escenario al 31 de diciembre del 2020 asciende a un 1,29% del valor de la cartera arriba especificada.

**6) Administración de riesgo, continuación**

**1. Riesgos Financieros, continuación**

**1.2 Información Cuantitativa**

**Renta Fija**

**a) Los métodos e hipótesis utilizados al elaborar el análisis de sensibilidad; y**

Parámetros básicos del cálculo:

- Horizonte y período de cálculo del CBR: el horizonte de proyección del CBR, que corresponde al tiempo sobre el cual es calculada la máxima pérdida probable, para este caso corresponderá a un año.
- Determinación de la volatilidad y correlación: la volatilidad y correlación se calculan sobre la base de los retornos y tasas de interés asociadas a los factores de riesgo.
- Nivel de confianza: el nivel de confianza usado corresponde a lo establecido en el modelo CBR para cada categoría de riesgo.
- Moneda: el CBR de moneda es calculado en pesos.

**ii) Información relacionada al riesgo considerando lo dispuesto en NIIF 7**

**(ii.3) Riesgo de mercado**

**Detalles de los supuestos utilizados en la metodología CBR para renta fija**

Para instrumentos estatales:

<b>Duración</b>	<b>Factor de estrés sobre la tasa de interés</b>
Menos de 1 año	100%
Entre 1 y 3 años	75%
Entre 3 y 6 años	50%
Más de 6 años	35%

Notas a los Estados Financieros  
al 31 de diciembre de 2020

6) Administración de riesgo, continuación

1. Riesgos Financieros, continuación

1.2 Información Cuantitativa

Para instrumentos corporativos, bancarios y no securitizados:

Duración	Factores de estrés sobre la tasa de interés			
	AAA-AA	A	BBB	BB o menos
Menos de 1 año	100%	120%	150%	200%
Entre 1 y 3 años	75%	90%	113%	150%
Entre 3 y 6 años	50%	60%	75%	100%
Más de 6 años	35%	42%	53%	70%

Para instrumentos securitizados:

Duración	Factores de estrés sobre la tasa de interés			
	AAA-AA	A	BBB	BB o menos
Menos de 1 año	150%	180%	225%	250%
Entre 1 y 3 años	113%	135%	169%	188%
Entre 3 y 6 años	75%	90%	113%	125%
Más de 6 años	53%	63%	79%	88%

ii) Información relacionada al riesgo considerando lo dispuesto en NIIF 7

(ii.3) Riesgo de mercado

- b) Los cambios habidos desde el ejercicio anterior en los métodos e hipótesis utilizados, así como las razones de tales cambios.

No se registran cambios

Si la entidad elaborase un análisis de sensibilidad, tal como el del valor en riesgo, que reflejase las interdependencias entre las variables de riesgo (por ejemplo, entre los tipos de interés y de cambio) y lo utilizase para gestionar riesgos financieros, podrá utilizar ese análisis de sensibilidad en lugar del especificado en la NIIF 7.40.

**6) Administración de riesgo, continuación**

**ii) Información relacionada al riesgo considerando lo dispuesto en NIIF 7**

**(ii.3) Riesgo de mercado**

**b) Los cambios habidos desde el ejercicio anterior en los métodos e hipótesis utilizados, así como las razones de tales cambios.**

Al 31 de diciembre de 2020, la compañía no ha realizado este tipo de análisis, debido a que la cartera de inversiones no presenta un nivel de volatilidad significativo. Lo anterior, se debe a que la composición de la cartera de inversiones se encuentra limitada por la Política de Inversiones, lo que reduce la exposición de la compañía al riesgo de mercado.

**ii.4) Utilización de derivados**

La compañía no ha utilizados derivados, de ser necesario en el futuro, se realizará solo con la aprobación del Directorio, definiéndose en ese momento las políticas y procedimientos para su utilización.

**2. Riesgos de seguros**

2.1 Objetivos, Políticas y procesos para la Gestión de Riesgos de Seguros.

**1. Objetivos, políticas y procesos para la gestión de riesgos de seguros.**

a) Reaseguro

La compañía se ha planteado como objetivo no exponer su patrimonio más allá del apetito de riesgo definido ante siniestros por las coberturas otorgadas en las pólizas, y con el fin de proteger la compañía de riesgos

**(6) Administración de riesgo, continuación**

**2. Riesgos de Seguros**

**2.1 Objetivos, Políticas y procesos para la Gestión de Riesgos de Seguros,**

**a) Reaseguro, continuación**

Catastróficos y/o de desviaciones importantes en los resultados técnicos, por frecuencia o severidad, la compañía contrata protecciones de reaseguro.

La Política de Reaseguros aprobada por el Directorio establece lo siguiente:

- Previo a contratar reaseguros se realiza un estudio de cada reasegurador con el cual se operará; dicho estudio considera la clasificación de riesgo que posee el reasegurador, información de corredores de reaseguro respecto al reasegurador, los balances de éstas y cualquier otra información proveniente medios de información.
- La compañía establece contratos de reaseguro con compañías reaseguradoras que cumplan por lo menos con las clasificaciones de riesgo indicadas en las normas de la CMF.
- Los reaseguradores seleccionables para la colocación pasan por un filtro de “market list” aplicable a nivel del Grupo Talanx.
- La compañía procede a un monitoreo permanente de la solvencia de sus reaseguradores a través de la revisión de la información pública disponible o propia.
- La compañía revisa anualmente las condiciones, coberturas, precios y condiciones de suscripción y retenciones de cada contrato de reaseguro
- Es política de la compañía fijar los porcentajes de retención de cada ramo de acuerdo con la evaluación efectuada por la Gerencia Técnica en base a capital disponible y factores de riesgos asociados al ramo.
- Los contratos de reaseguros, a diferencia de los contratos facultativos, son negociados anualmente. Para la eventual intermediación de los contratos con corredores de reaseguros, la Política de Reaseguros cuenta con una lista con los corredores de reaseguros aceptados para la intermediación de contratos.
- Cada año, antes de la renovación y después de la renovación, el gerente técnico presenta el plan de renovación detallado y el resultado de la negociación al Directorio para la aprobación.
- Ante riesgos especiales, se contratan reaseguros facultativos, los que pueden ser colocados en forma directa o a través de corredores de reaseguros. Los criterios de aceptación de los reaseguradores que pueden operar con la compañía son los mismos que se mencionaron anteriormente.

**(6) Administración de riesgo, continuación**

**2. Riesgos de Seguros, continuación**

**2.1 Objetivos, Políticas y procesos para la Gestión de Riesgos de Seguros,**

**a) Reaseguro, continuación**

La gestión de riesgos se basa principalmente en el cumplimiento de la política antes descrita, así como de su verificación por parte de la Gerencia de Contraloría y el área de riesgo. Además, se reporta periódicamente al Directorio y el Comité Técnico sobre la evolución del resultado técnico de los distintos ramos.

**b) Cobranza**

El objetivo de la compañía es reducir las pérdidas de negocios y financieras que provocan la incobrabilidad de las primas de las pólizas en forma oportuna.

Las políticas de cobranza establecen la utilización de todos los medios de recaudación disponibles con la finalidad de dar a nuestros clientes la alternativa de pago que más les acomode.

En caso de atraso en los pagos de las primas, la compañía cuenta con un departamento de cobranzas en donde se inician las gestiones, por norma general, de ser infructuosas estas gestiones de cobranza, se procede a la cancelación de la cobertura de las pólizas.

El proceso de gestión de riesgos se basa en la incorporación de controles de mitigación en los procesos de cobranza para evitar el incumplimiento de las políticas. Adicionalmente, la evolución de la cobranza y la provisión de incobrables se analizan en conjunto con los resultados de la compañía con frecuencia mensual a nivel de gerencia, comité ejecutivo y Directorio.

**c) Distribución**

La compañía comercializa sus seguros utilizando en su mayoría el canal corredor. Con la finalidad de diversificar los canales de distribución, se procura para el futuro una mayor penetración en los canales utilizados en los ramos de seguros generales.

Los procesos de gestión del riesgo en los canales de distribución se basan en una gestión comercial que abarca a toda la red de sucursales, con la finalidad de potenciar los vigentes y explorar nuevos actores dentro de estos canales. La Gerencia Comercial reporta al Directorio y al Comité Comercial estadísticas que muestran los resultados de su gestión y el cumplimiento de los objetivos.

**(6) Administración de riesgo, continuación**

**2. Riesgos de Seguros, continuación**

**2.2 Objetivos, Políticas y procesos para la Gestión de Riesgos de Seguros,**

**c) Riesgos de Seguros**

**d) Mercado Objetivo**

La compañía tiene como objetivo comercializar seguros principalmente en ramos de seguros de vida de corto plazo y sin componentes de ahorro, con una alta participación en líneas personales, principalmente seguros colectivos, salud y desgravamen, entre otros. Por lo que su mercado objetivo está orientado a ofrecer pólizas a personas y empresas.

La Gerencia Comercial reporta al Directorio y al Comité Comercial estadísticas que muestran los resultados de su gestión y el cumplimiento de los objetivos.

**2.2 Objetivos, políticas y procesos para la gestión de riesgo de mercado, liquidez y crédito en los contratos de seguros. Incluyendo la máxima exposición al riesgo (pérdidas máximas probables, suma asegurada, etc.).**

**(i) Riesgo de mercado en contratos de seguros**

El objetivo fijado por la compañía con respecto al riesgo de mercado en contratos de seguros es tomar en forma oportuna medidas para evitar que fluctuaciones en los precios de los componentes de los costos del seguro, afecten el resultado técnico.

Por lo que se trata de obtener una relación entre la duración de las pólizas y los vencimientos de los instrumentos que componen la cartera de inversiones. En el caso de los seguros de salud, las pólizas tienen una vigencia anual, por lo que variaciones en los costos de las prestaciones médicas, son incluidos en los precios de las renovaciones o nuevas pólizas.

En general, el riesgo de mercado en las pólizas de seguros se considera acotado, dado el enfoque de la compañía en seguros de corto plazo y sin componentes de ahorro.



## 6) Administración de riesgo, continuación

### 2. Riesgos de Seguros, continuación

#### **2.2 Objetivos, políticas y procesos para la gestión de riesgo de mercado, liquidez y crédito en los contratos de seguros. Incluyendo la máxima exposición al riesgo (pérdidas máximas probables, suma asegurada, etc.), continuación,**

##### (ii) Riesgo de liquidez en contratos de seguros

El objetivo de la compañía para el riesgo de liquidez es evitar incurrir en costos adicionales de financiamiento o por liquidación anticipada de inversiones producto de un descalce entre las obligaciones y el flujo de ingresos.

La gestión del riesgo de liquidez se basa en la mejor estimación del flujo de ingresos y egresos y la gestión de disponibilidad de fondos correspondientes.

##### (iii) Riesgo de crédito en contratos de seguros

El principal riesgo de crédito en los contratos de seguros se concentra en la posibilidad de que clientes y reaseguradores no cumplan con sus compromisos de pago con la compañía.

Políticas y proceso de gestión de riesgos:

i. Clientes: las políticas de cobranza establecen la utilización de todos los medios de recaudación disponibles con la finalidad de dar a nuestros clientes la alternativa de pago que más les acomode. En caso de atraso en los pagos de las primas, la compañía cuenta con un departamento de cobranzas en donde se inician las gestiones, por norma general, de ser infructuosas estas gestiones de cobranza, se procede a la cancelación de la cobertura de las pólizas. En el caso del ramo garantía, se busca establecer el pago de las primas al contado.

ii. Reaseguros: la Política de Reaseguros establece que previo a contratar reaseguros se realiza un estudio de cada reasegurador con el cual se operará; dicho estudio considera la clasificación de riesgo que posee el reasegurador, información de corredores respecto al reasegurador, los balances de éstas y cualquier otra información proveniente de medios de información disponibles. La compañía establece contratos de reaseguro con compañías reaseguradoras que cumplan por lo menos con las clasificaciones de riesgo indicadas en las normas de la CMF y que se encuentren habilitados por el “market list” del

**(6) Administración de riesgo, continuación**

**2. Riesgos de seguros, continuación**

**2.2 Objetivos, políticas y procesos para la gestión de riesgo de mercado, liquidez y crédito en los contratos de seguros. Incluyendo la máxima exposición al riesgo (pérdidas máximas probables, suma asegurada, etc.), continuación,**

Grupo Talanx. La compañía procede a un monitoreo permanente de la solvencia de sus reaseguradores a través de la revisión de la información pública disponible o propia.

**2.3 Exposición al riesgo de seguro, mercado, liquidez y crédito en los contratos de seguros.**

**(i) Riesgo de Seguros**

Se gestionan los siguientes riesgos:

- Tarificación
- Suscripción
- Diseño de productos
- Gestión de Siniestros
- Insuficiencia de reservas técnicas

La mayor exposición se encuentra cuantificada en la máxima pérdida retenida probable por evento definida en el apetito de riesgos de acuerdo con los contratos de reaseguros y de pérdidas obtenidas por deficiencias en los procesos de los riesgos mencionados anteriormente, para lo cual se cuenta con políticas y procedimientos para estos procesos, que incluyen niveles de aprobación, monitoreo y controles de mitigación.

**(ii) Riesgo de Mercado**

La mayor exposición al riesgo de mercado de los contratos de seguros, se encuentra medida en el cálculo de la reserva de insuficiencia de prima calculada al 31 de diciembre de 2020. A esta fecha no se requirió establecer reserva por insuficiencia de prima.

**(iii) Riesgo de Liquidez**

Se encuentra en proceso la cuantificación de la mayor exposición al riesgo de liquidez

**(iv) Riesgo de Crédito**

Se encuentra en proceso la cuantificación de la mayor exposición al riesgo de crédito.

**6) Administración de riesgo, continuación**

**2. Riesgos de seguros, continuación**

**2.4 Metodología de Administración de riesgos de seguros, mercado, liquidez y crédito**

Metodologías sobre la administración de los riesgos de seguros, han sido descritas anteriormente en este documento.

**2.5 Concentración de Seguros, en función de la relevancia para las actividades de la compañía.**

a) Prima directa por línea de negocios (en %):

<b>Ramo</b>	<b>% Prima Directa</b>
Temporal de Vida	28,50%
Incapacidad o Invalidez	7,10%
Salud	34,70%
Accidentes Personales	3,30%
Desgravamen	26,40%
<b>Total general</b>	<b>100%</b>

b) Siniestralidad por línea de negocios (en %):

<b>Ramo</b>	<b>% Siniestralidad</b>
Temporal de Vida	74,40%
Incapacidad o Invalidez	89,40%
Salud	53,90%
Accidentes Personales	17,40%
Desgravamen	68,20%
<b>Total general</b>	<b>65,80%</b>

En los ramos comercializados por la compañía no se considera relevante la concentración de la siniestralidad por zona geográfica.

(6) **Administración de riesgo, continuación**

**2. Riesgos de seguros, continuación**

**2.5 Concentración de Seguros, en función de la relevancia para las actividades de la compañía, continuación**

c) Canales de distribución:

Canal	% Prima
Agentes Vida	20,74%
Corredores	63,03%
Venta Directa	16,23%
<b>Total general</b>	<b>100,00%</b>

**2.6 Análisis de Sensibilidad.**

Para la sensibilización de las variables financieras del negocio, se tomó como base las recomendaciones de la documentación de CBR emitida por la CMF y se han tomado los parámetros indicados para el tratamiento de los riesgos de mercado y de crédito, dentro de los cuales se han considerado las tasas de interés, el tipo de cambio y la inflación.

Asimismo, por el lado de las variables técnicas del negocio, se consideran los escenarios de estrés propuestas por la metodología CBR, específicamente el impacto de un estrés sobre el vector de tasa de descuentos y un estrés a las tasas de mortalidad y morbilidad en la reserva matemática.

- i. **a) Considerar al menos lo siguientes factores de riesgo, cuando sean relevantes para la aseguradora:**
  - i. **Mortalidad:** según mencionado al principio del capítulo.
  - ii. **Morbilidad:** según mencionado al principio del capítulo.
  - iii. **Longevidad:** no se considera relevante.
  - iv. **Tasas de interés:** según mencionado al principio del capítulo.
  - v. **Tipo de cambio:** según mencionado al principio del capítulo.
  - vi. **Inflación:** según mencionado al principio del capítulo.
- ii. **vii. Tasa de desempleo:** no se considera relevante.
- iii. **viii. Colocaciones de crédito:** no se considera relevante.
- iv. **ix. Coberturas emanadas de contratos de seguros:** este factor está contemplado en el riesgo de tarificación.

Notas a los Estados Financieros  
al 31 de diciembre de 2020

**(6) Administración de riesgo, continuación**

**2. Riesgos de seguros, continuación**

**2.6 Análisis de Sensibilidad, continuación**

**(ii) Variación en el comportamiento siniestral**

Adicionalmente la compañía realiza un cálculo de sensibilidad para determinar el efecto de un punto porcentual de variación en la siniestralidad neta en el resultado de la compañía, es así como este cálculo al 31 de diciembre de 2020 arroja M\$ 54.231 de variación en el resultado anual esperado

**3. Control interno**

La Compañía cuenta con un sistema de control interno que contempla básicamente políticas, procedimientos y actividades que contribuyen a la fiabilidad de la información financiera, la eficacia y eficiencia de las operaciones y el cumplimiento de las de las leyes y regulaciones.

El Gobierno Corporativo de la compañía ha sido establecido bajo la siguiente estructura:



(6) **Administración de riesgo, continuación**

**3. Control interno, continuación**

El Directorio define los roles, responsabilidades y procesos de toma de decisiones y delegación de funciones.

El Comité Ejecutivo está compuesto por el Gerente General, Gerente Corporativo Técnico, Gerente Corporativo Comercial, Gerente Corporativo Operaciones y Clientes y el Gerente Corporativo Administración Finanzas. El Comité Ejecutivo se encarga de temas de desarrollo estratégico, recursos humanos, gobernabilidad, difusión, remuneraciones, ética y cumplimiento.

El tercer nivel está compuesto por gerentes y subgerentes, los cuales llevan a cabo las directrices entregadas por el Board, monitorean su cumplimiento y generan una retroalimentación oportuna.

Con objeto de mantener una gobernabilidad sana en la compañía, el Directorio de la compañía define en forma clara los roles y responsabilidades y los pasos de toma de decisiones y delegación de funciones, no obstante, debe tenerse presente que aunque algunas facultades pueden haber sido delegadas, el Directorio es el responsable último por el éxito o fracaso de la compañía.

El Directorio ha establecido como medio de control y toma de decisiones, delegar responsabilidad a los comités que se describen a continuación:

a. Comité Ejecutivo

Este comité se encarga de temas de desarrollo estratégico, recurso humano, gobernabilidad, difusión, remuneraciones, ética y/o cumplimiento.

b. Comité Técnico

- Establecer las políticas de suscripción y reaseguros.
- Dar cuenta del resultado técnico por ramo y canal.
- Analizar las posibilidades de creación, mejora o relanzamiento de productos.
- Informar sobre cúmulos de terremoto.

c. Comité de Operaciones y Clientes

- Controlar las indemnizaciones realizadas y recuperos ingresados de diferentes operaciones del área de siniestros de vehículos.
- Gestionar todos los costos de Siniestros Vehículos.
- Controlar la eficiencia y calidad de todas las emisiones de pólizas nueva y renovadas de compañía.
- Revisar las estrategias de la venta a través de internet y cumplimientos de presupuestos.

**(6) Administración de riesgo, continuación**

**3. Control interno, continuación**

- Monitorear indicadores de encuestas de satisfacción de clientes, gestión de reclamos e indicadores de nivel de servicio de los call center que atienden a nuestros asegurados.
- d. Comité Comercial
- Establecer las políticas comerciales para todos los canales (excepto internet).
  - Elaborar el plan comercial e informar su cumplimiento.
  - Analizar nuevos mercados y productos.
- e. Comité de Inversiones
- Maximizar la rentabilidad de la cartera a largo plazo (5 años).
  - Cumplir con los límites de inversión según política alemana, política interna y regulación local.
- f. Comité de Auditoría
- Dirigir, reforzar y respaldar la función de Auditoría Interna.
  - Servir de vínculo y coordinador de las tareas entre la auditoría interna y los auditores externos, ejerciendo también de nexo entre éstos y el Directorio.
  - Tomar conocimiento y analizar los resultados de las auditorías y revisiones internas.
  - Informarse de la efectividad y confiabilidad de los sistemas y procedimientos de control interno de la compañía.
  - Cualquiera situación que, a juicio del comité, amerite su intervención o toma de conocimiento.
  - El directorio delega al comité de auditoría la elaboración, revisión y aprobación del plan anual de auditoría.
  - Informar mensualmente al Directorio del estado de avance del plan anual de Auditoría Interna y de otros hechos relevantes.
- g. Comité de Auditoría Trimestral
- Este comité está compuesto solo por directores, Gerente de Contraloría y Riesgo y Auditor Interno, y sus principales funciones son:
- Informar a los directores respecto a la gestión de la compañía.
  - Fortalecer la independencia de la función de auditoría de la administración de la compañía.
- h. Comité de Riesgo
- Establecer políticas y estrategias de gestión de riesgo de acuerdo a los lineamientos establecidos por el directorio.

**(6) Administración de riesgo, continuación**

**3. Control interno, continuación**

- Supervisar la gestión de riesgo, metodología y cualquier otro aspecto relevante relacionados con la gestión de riesgo.

i. Comité de Cumplimiento

- Velar por el cumplimiento normativo.
- Velar por la función de lavado de activos y financiamiento del terrorismo.

j. Comité de Remuneraciones

Este comité está integrado por el presidente y vicepresidente del Directorio y el Gerente General. Este comité sesiona cada vez que lo amerite y trata sobre del establecimiento de las rentas y compensaciones de los altos ejecutivos de la compañía que conforman la Gerencia Corporativa.

k. Comité de Transformación Digital

- Establecer lineamientos y promover la innovación, con la finalidad de potenciar los negocios actuales y atraer nuevos negocios a la compañía.

Los comités cuentan con la participación de directores y ejecutivos de la compañía, quienes se reúnen de acuerdo a la periodicidad definida por cada comité y permiten mejorar la eficiencia del Directorio, en cuanto a que se les entrega información relevante para la toma de decisiones y así puedan realizar un adecuado monitoreo de la compañía.

Adicionalmente a las minutas de los comités, se entregan al Directorio informes estratégicos de controles internos como los informes de los auditores internos y externos, clasificadoras de riesgos, informes de solvencia y de gestión de riesgos. Estos informes son revisados periódicamente por el Directorio definiendo planes de acción para corregir cualquier problema material de control que exista.

Directorio, en cuanto a que se les entrega información relevante para la toma de decisiones y así puedan realizar un adecuado monitoreo de la compañía.

Adicionalmente a las minutas de los comités, se entregan al Directorio informes estratégicos de controles internos como los informes de los auditores internos y externos, clasificadoras de riesgos, informes de solvencia y de gestión de riesgos. Estos informes son revisados periódicamente por el Directorio definiendo planes de acción para corregir cualquier problema material de control que exista.



Notas a los Estados Financieros  
al 31 de diciembre de 2020

**(7) Efectivo y efectivo equivalente**

El detalle del efectivo y efectivo equivalente es el siguiente:

EFECTIVO Y EFECTIVO EQUIVALENTE	CLP	USD	EUR	OTRA	Total 2020
Efectivo en caja	600	0	0	0	600
Bancos	170.320	0	0	0	170.320
Equivalente al Efectivo	104.961	0	0	0	104.961
<b>Total Efectivo y efectivo equivalente</b>	<b>275.881</b>	<b>0</b>	<b>0</b>	<b>0</b>	<b>275.881</b>

**(8) Activos financieros a valor razonable**

Activos financiero a valor razonable - expresado en miles de pesos

	Nivel 1 (*)	Nivel 2 (*)	Nivel 3 (*)	TOTAL	Costo Amortizado	Efecto en Resultado	Efecto en OCI (Other Comprehensive Income)
<b>INVERSIONES NACIONALES</b>	<b>8.959.815</b>	-	-	<b>8.959.815</b>	<b>8.730.525</b>	<b>149.966</b>	<b>150.611</b>
<b>Renta Fija</b>	<b>8.959.815</b>	-	-	<b>8.959.815</b>	<b>8.730.525</b>	<b>149.966</b>	<b>150.611</b>
Instrumentos del Estado	2.452.282	-	-	2.452.282	2.440.887	40.566	12.729
Instrumentos Emitidos por el Sistema Financiero	4.415.495	-	-	4.415.495	4.237.366	74.788	98.857
Instrumento de Deuda o Crédito	2.092.038	-	-	2.092.038	2.052.272	34.612	39.025
Instrumentos de Empresas Nacionales Transados en el Extranjero	-	-	-	-	-	-	-
Mtuos hipotecarios	-	-	-	-	-	-	-
Otros	-	-	-	-	-	-	-
<b>Renta Variable</b>	-	-	-	-	-	-	-
Acciones de Sociedades Anónimas Abiertas	-	-	-	-	-	-	-
Acciones de Sociedades Anónimas Cerradas	-	-	-	-	-	-	-
Fondos de Inversión	-	-	-	-	-	-	-
Fondos Mutuos	-	-	-	-	-	-	-
Otros	-	-	-	-	-	-	-
<b>INVERSIONES EN EL EXTRANJERO</b>	-	-	-	-	-	-	-
<b>Renta Fija</b>	-	-	-	-	-	-	-
Títulos emitidos por Estados y Bancos Centrales Extranjeros	-	-	-	-	-	-	-
Títulos emitidos por Bancos y Financieras Extranjeras	-	-	-	-	-	-	-
Títulos emitidos por Empresas Extranjeras	-	-	-	-	-	-	-
Otros	-	-	-	-	-	-	-
<b>Renta Variable</b>	-	-	-	-	-	-	-
Acciones de Sociedades Extranjeras	-	-	-	-	-	-	-
Cuotas de Fondos de Inversión Extranjeros	-	-	-	-	-	-	-
Cuotas de Fondos de Inversión Constituidos en el país cuyos activos están invertidos en valores extranjeros	-	-	-	-	-	-	-
Cuotas de Fondos Mutuos Extranjeros	-	-	-	-	-	-	-
Cuotas de Fondos Mutuos Constituidos en el País cuyos Activos están invertidos en valores extranjeros	-	-	-	-	-	-	-
Otros	-	-	-	-	-	-	-
<b>DERIVADOS</b>	-	-	-	-	-	-	-
Derivados de cobertura	-	-	-	-	-	-	-
Derivados de inversión	-	-	-	-	-	-	-
Otros	-	-	-	-	-	-	-
<b>TOTAL</b>	<b>8.959.815</b>	-	-	<b>8.959.815</b>	<b>8.730.525</b>	<b>149.966</b>	<b>150.611</b>

Notas a los Estados financieros  
al 31 de diciembre de 2020

**(9) Activos financieros a costo amortizado**

A la fecha de cierre de los presentes estados financieros, la Compañía no mantiene en cartera este tipo de activos.

**(10) Préstamos**

A la fecha de cierre de los presentes estados financieros, la Compañía no mantiene en cartera este tipo de activos.

**(11) Inversiones seguros con Cuenta Única de Inversiones (CUI)**

A la fecha de cierre de los presentes estados financieros, la Compañía no mantiene en cartera este tipo de activos.

**(12) Participaciones en entidades del grupo**

A la fecha de cierre de los presentes estados financieros, la Compañía no mantiene en cartera este tipo de activos.

**(13) Otras notas de inversiones**

**(a) Movimiento de la cartera de inversiones**

Movimiento de la caretera de inversiones - expresado en miles de pesos

	Valor razonable 2020	Costo Amortizado 2019
<b>SALDO INICIAL</b>	8.657.491	-
Adiciones	30.345.016	-
Ventas	(10.636.684)	-
Vencimientos	(19.802.819)	-
Devengo de intereses	70.137	-
Prepagos	-	-
Dividendos	-	-
Sorteo	-	-
Valor razonable Utilida/Perdida reconoc	-	-
Resultado	12.406	-
Patrimonio	150.612	-
Deterioro	(4.197)	-
Diferencia de tipo de cambio	-	-
Utilidad o pérdida por unidad reajustable	182.976	-
Reclasificación (1)	-	-
Otros (2)	89.838	-
<b>SALDO FINAL</b>	9.064.776	-

Notas a los Estados financieros  
al 31 de diciembre de 2020

**(13) Otras notas de inversiones, continuación**

**(b) Garantías**

Durante el año 2020, la Compañía no ha entregado ni recibido garantías que deban ser informados.

**(c) Instrumentos financieros compuestos por derivados implícitos**

A la fecha de cierre de los presentes estados financieros, la Compañía no posee operaciones de este tipo.

**(d) Tasa de reinversión - TSA - NCG N°209**

Esta revelación no es aplicable a la Compañía.

Notas a los Estados financieros  
al 31 de diciembre de 2020

(13) Otras notas de inversiones financieras, continuación

(e) Información cartera de inversiones

Se debe informar según las instrucciones de la NCG 159

Información cartera de inversiones - expresado en miles de pesos

Tipo de Inversión (Títulos del N°1 y 3 del Art N°21 del DFL 251)	Monto al 31.12.2020			Monto Cuenta N° 5.11.50.00 por Tipo de Instrumento (Seguros CUI) (2)	Total Inversiones (1)+(2) (3)	Inversiones Custodiables en MS (4)	% Inversiones Custodiables (4)/(3) (5)	Detalle de Custodia de Inversiones (Columna N°3)										
	Costo Amortizado (1)	Valor Razonable (1)	Total (1)					Empresa de Deposito y Custodia de Valores			Banco		Otro			Compañía		
								Monto (6)	% c/r Total Inv. (7)	% c/r Inversiones Custodiables (8)	Nombre de Empresa Custodia de Valores (9)	Monto (10)	% c/r Total Inv. (11)	Nombre del Banco Custodio (12)	Monto (13)	% (14)	Nombre de Custodio (15)	Monto (16)
Instrumentos del Estado	-	2.452.282	2.452.282	-	2.452.282	2.452.282	100%	2.452.282	100%	100%	DEPOSITO CENTRAL DE VALORES	-	-	-	-	-	-	-
Instrumentos Sistema Bancario	-	4.520.456	4.520.456	-	4.520.456	4.520.456	100%	4.520.456	100%	100%	DEPOSITO CENTRAL DE VALORES	-	-	-	-	-	-	-
Bonos de Empresa	-	2.092.038	2.092.038	-	2.092.038	2.092.038	100%	2.092.038	100%	100%	DEPOSITO CENTRAL DE VALORES	-	-	-	-	-	-	-
Mutuos Hipotecarios	-	-	-	-	-	-	-	-	-	-	-	-	-	-	-	-	-	-
Acciones S.A. Abiertas	-	-	-	-	-	-	-	-	-	-	-	-	-	-	-	-	-	-
Acciones S.A. Cerradas	-	-	-	-	-	-	-	-	-	-	-	-	-	-	-	-	-	-
Fondos de Inversión	-	-	-	-	-	-	-	-	-	-	-	-	-	-	-	-	-	-
Fondos Mutuos	-	-	-	-	-	-	-	-	-	-	-	-	-	-	-	-	-	-
<b>Total</b>	-	<b>9.064.776</b>	<b>9.064.776</b>	-	<b>9.064.776</b>	<b>9.064.776</b>	-	<b>9.064.776</b>	-	-	-	-	-	-	-	-	-	-

Notas a los Estados financieros  
al 31 de diciembre de 2020

**(13) Otras notas de inversiones, continuación**

**(f) Inversiones en cuotas de fondos por cuenta de los asegurados - NCG 176**

La Compañía no ha efectuado inversiones en cuotas de fondos por cuentas de los asegurados al 31 de diciembre de 2020.

**(14) Inversiones inmobiliarias**

**(a) Propiedades de inversión**

Al 31 de diciembre de 2020 la Compañía no tiene propiedades de inversión.

**(b) Cuentas por cobrar leasing (NIC17)**

Al 31 de diciembre de 2020 la Compañía no tiene este tipo de operaciones.

**(c) Propiedades de uso propio**

Al 31 de diciembre de 2020, la Compañía no tiene propiedades de uso propio.

**(15) Activos no corrientes mantenidos para la venta**

A la fecha de cierre de los presentes estados financieros, la Compañía no mantiene en cartera este tipo de activos.

**(16) Cuentas por cobrar asegurados**

**(a) Saldos adeudados por asegurados**

Concepto	Saldos con empresas relacionadas	Saldos con terceros	TOTAL 2020
Cuentas por cobrar asegurados.	-	295.214	295.214
Cuentas por cobrar Coaseguro (Líder)	-	-	-
Deterioro	-	83.307	83.307
<b>Total</b>	<b>-</b>	<b>211.907</b>	<b>211.907</b>
Activos corrientes (corto plazo)	-	211.907	211.907
Activos no corrientes (largo plazo)	-	-	-

Notas a los Estados financieros  
al 31 de diciembre de 2020

(16) Cuentas por cobrar asegurados, continuación

(b) Deudores por primas por vencimiento

Deudores por primas por vencimientos - expresado en miles de pesos

VENCIMIENTO DESALDOS 2020	Primas Documentadas	PRIMAS SEGURO Inv. Y Sob. DL 3500	PRIMAS ASEGURADOS				Sin Especificar Forma de Pago	Cuentas por Cobrar Coaseguros (No Lider)	Otros Deudores
			Con Especificación de Forma de Pago						
			Plan Pago PAC	Plan Pago PAT	Plan Pago CUP	Plan Pago Cía.			
SEGUROS REVOCABLES	-	-	-	-	-	-	-	-	
1. Vencimiento Anteriores a la fecha de los Estados Financieros	-	-	5.612	5.688	-	224.720	-	22.041	
Meses anteriores	-	-	818	1.039	-	37.293	-	3.606	
mar-15	-	-	43	38	-	9.539	-	608	
abr-15	-	-	32	80	-	10.073	-	957	
may-15	-	-	790	720	-	21.792	-	850	
jun-15	-	-	3.929	3.811	-	146.023	-	16.020	
2. Deterioro	-	-	1.710	1.886	-	79.711	-	6.094	
- Pagos Vencidos	-	-	1.710	1.886	-	79.711	-	6.094	
- Voluntarios	-	-	-	-	-	-	-	-	
3. Ajustes por no Identificación	-	-	2.591	2.625	-	103.750	-	-	
4. Subtotal (1-2-3)	-	-	1.311	1.177	-	41.259	-	15.947	
5. Vencimiento Posteriores a la fecha de los Estados Financieros	-	-	-	-	-	168.160	-	37.017	
jul-15	-	-	-	-	-	99.893	-	27.428	
ago-15	-	-	-	-	-	84	-	127	
sep-15	-	-	-	-	-	233	-	1.192	
Meses Posteriores	-	-	-	-	-	67.950	-	8.270	
6. Deterioro	-	-	-	-	-	-	-	-	
- Pagos Vencidos	-	-	-	-	-	-	-	-	
- Voluntarios	-	-	-	-	-	-	-	-	
7. Subtotal (5-6)	-	-	-	-	-	168.160	-	37.017	
SEGUROS NO REVOCABLES	-	-	-	-	-	-	-	-	
8. Vencimiento Anteriores a la fecha de los Estados Financieros	-	-	-	-	-	-	-	-	
9. Vencimiento Posteriores a la fecha de los Estados Financieros	-	-	-	-	-	-	-	-	
10. Deterioro	-	-	-	-	-	-	-	-	
11. Subtotal (8+9-10)	-	-	-	-	-	-	-	-	
12. TOTAL (4+7+11)	-	-	1.311	1.177	-	209.419	-	52.964	264.871
13. Crédito no exigible de fila 4	-	-	1.311	1.177	-	41.259	-	15.947	M/Nacional
14. Crédito no vencido seguros revocables (7+13)	-	-	1.311	1.177	-	209.419	-	52.964	264.871
									M/Extranjera

Notas a los Estados financieros  
al 31 de diciembre de 2020

(16) Cuentas por cobrar asegurados, continuación

(c) Evolución del deterioro asegurado

Cuadro de evolución del deterioro (1)	Deterioro cuentas por cobrar de seguros.	Cuentas por cobrar Coaseguro (Líder)	Total
Saldo inicial al 01/01/2020	35.798	-	35.798
Disminución y aumento de la provisión por deterioro	44.604	-	44.604
Recupero de cuentas por cobrar de seguros	-	-	-
Castigo de cuentas por cobrar	-	-	-
Variación por efecto de tipo de cambio	2.905	-	2.905
<b>Total</b>	<b>83.307</b>	<b>-</b>	<b>83.307</b>

(17) Deudores por operaciones de reaseguro

(a) Saldos adeudados por reaseguro

El detalle de los deudores por primas por cobrar adeudados a la Compañía al 31 de diciembre de 2020 es el siguiente:

Concepto	Saldos con empresas relacionadas	Saldos con terceros	Total 2020
Primas por cobrar de reaseguros.	-	-	-
Siniestros por cobrar reaseguradores	-	-	-
Activos por reaseguros no proporcionales	-	-	-
Otras deudas por cobrar de reaseguros.	-	289.511	289.511
Deterioro	-	-	-
<b>Total</b>	<b>-</b>	<b>289.511</b>	<b>289.511</b>
Activos por reaseguros no proporcionales revocables	-	-	-
Activos por reaseguros no proporcionales no revocables	-	-	-
<b>Total Activos por Reaseguros no proporcionales</b>	<b>-</b>	<b>-</b>	<b>-</b>

(b) Evolución del deterioro por reaseguro

La Compañía no ha reconocido pérdidas por deterioro, dado que en el periodo bajo reporte no se ha observado la existencia de indicadores de deterioro.

Notas a los Estados financieros  
al 31 de diciembre de 2020

(17) Deudores por operaciones de reaseguro, continuación

(c) Siniestros por Cobrar a reaseguradores

La Compañía no registra información a revelar en esta nota

(d) Siniestros por Cobrar a reaseguradores

	Reaseguradores Nacionales	Reaseguradores Extranjeros Sub-Total			Total General
Nombre del Corredor		AON BENFIELD CO	AON BENFIELD CORR	AON BENFIELD CO	
Código de Identificación del Corredor:		C-022	C-022	C-022	
Tipo de Relación		NR	NR	NR	
País		CHL: Chile	CHL: Chile	CHL: Chile	
Nombre del reasegurador:		Swiss Reinsurance Co	Scor Se	Hannover Rück Se	
Código de Identificación:		NRE17620170008	NRE06820170014	NRE00320170004	
Tipo de Relación		NR	NR	R	
País		CHE: Switzerland	FRA: France	DEU: Germany	
Código Clasificador de Riesgo 1		AMB	AMB	SP	
Código Clasificador de Riesgo 2		FITCH	SP	AMB	
Clasificación de Riesgo 1		A+	A+	AA-	
Clasificación de Riesgo 2		AA-	AA-	A+	
Fecha Clasificación 1		20-12-2019	25-09-2020	18-06-2020	
Fecha Clasificación 2		28-02-2020	18-06-2020	23-12-2020	
<b>Saldo Siniestro por Cobrar Reaseguradores</b>	-	<b>104.037</b>	<b>52.016</b>	<b>17.338</b>	<b>173.391</b>

(e) Participación del Reasegurador en la Reserva de Riesgo en Curso

	Reaseguradores Nacionales	Reaseguradores Extranjeros Sub-Total			Total General
Nombre del Corredor		AON BENFIELD CO	AON BENFIELD CORR	AON BENFIELD CO	
Código de Identificación del Corredor:		C-022	C-022	C-022	
Tipo de Relación		NR	NR	NR	
País		CHL: Chile	CHL: Chile	CHL: Chile	
Nombre del reasegurador:		Swiss Reinsurance Co	Scor Se	Hannover Rück Se	
Código de Identificación:		NRE17620170008	NRE06820170014	NRE00320170004	
Tipo de Relación		NR	NR	R	
País		CHE: Switzerland	FRA: France	DEU: Germany	
Código Clasificador de Riesgo 2		AMB	AMB	SP	
Clasificación de Riesgo 1		FITCH	SP	AMB	
Clasificación de Riesgo 2		A+	A+	AA-	
Fecha Clasificación 1		AA-	AA-	A+	
Fecha Clasificación 2		20-12-2019	25-09-2020	18-06-2020	
Saldo Participación del reasegurador en RRC		28-02-2020	18-06-2020	23-12-2020	
<b>Saldo Siniestro por Cobrar Reaseguradores</b>	-	<b>1.929</b>	<b>965</b>	<b>322</b>	<b>3.216</b>



Notas a los Estados financieros  
al 31 de diciembre de 2020

**(18) Deudores por operaciones de coaseguro**

La Compañía no registra información a revelar en esta nota.

**(19) Participación del reaseguro en las reservas técnicas (activo) y reserva técnica (pasivo)**

Reservas para Seguros de Vida 2020	Directo	Aceptado	Total Pasivo por Reservas	Participación del Reasegurador en la Reserva	Deterioro	Total Prticipación del Reaseguro en las Reservas Técnicas
<b>Reserva de Riesgo en Curso</b>	1.611.894	-	1.611.894	3.216	-	3.216
<b>Reservas Previsionales</b>	-	-	-	-	-	-
Reservas de Rentas Vitalicias	-	-	-	-	-	-
Reservas Seguro Invalidez y Sobrevivencia	-	-	-	-	-	-
<b>Reservas Matemáticas</b>	332.172	-	332.172	511	-	511
<b>Reservas de Rentas Privadas</b>	-	-	-	-	-	-
<b>Reservas de Siniestros</b>	3.816.846	-	3.816.846	173.391	-	173.391
Liquidados y no Pagados	-	-	-	-	-	-
Liquidados y Controvertidos por el Asegurado	-	-	-	-	-	-
En Proceso de Liquidación	2.893.941	-	2.893.941	173.391	-	173.391
1) Siniestros reportados	922.905	-	922.905	-	-	-
2) Siniestros detectados y no detectados	-	-	-	-	-	-
<b>Ocurridos y no Reportados</b>	-	-	-	-	-	-
<b>Reserva Insuficiencia de Primas</b>	-	-	-	-	-	-
<b>Reserva Test de Adecuacion de Pasivos</b>	-	-	-	-	-	-
<b>Otras Reservas</b>	-	-	-	-	-	-
<b>Reserva Valor del Fondo</b>	-	-	-	-	-	-
<b>Total</b>	5.760.912	-	5.760.912	177.118	-	177.118

**(20) Intangibles**

La Compañía no registra información a revelar en esta nota, debido a que no registra este tipo de activos a la fecha de reporte.

Notas a los Estados financieros  
al 31 de diciembre de 2020

(21) Impuestos por cobrar

(a) Cuentas por cobrar por impuesto corriente

	2020
CONCEPTO	M\$
Pagos Provisionales Mensuales	-
PPM por pérdidas acumuladas Artículo N°31 inciso 3	-
Crédito por gastos por capacitación	3.577
Crédito por adquisición de activos fijos	-
Impuesto por Recuperar (Impto al Valor Agregado)	85.264
Otros	-
<b>TOTAL</b>	<b>88.841</b>

(b) Activo por impuestos diferidos

Información general:

Al 31 de diciembre 2020 la Compañía presenta una Perdida Tributaria por M\$4.646.666.-

Posteriormente, de presentar la sociedad activos diferidos y/o pasivos diferidos con efecto en patrimonio y resultado, se deberá incluir la información solicitada en los siguientes cuadros:

(i) Efecto de impuestos diferidos en patrimonio

Al 31 de diciembre 2020 la Compañía no presenta este tipo de efectos.

CONCEPTO			
Inversiones financieras con efecto en patrimonio	40.665	-	40.665
Coberturas	-	-	-
Otros	-	-	-
<b>Total cargo/(abono) en patrimonio</b>	<b>40.665</b>	<b>-</b>	<b>40.665</b>

Notas a los Estados financieros  
al 31 de diciembre de 2020

**(21) Impuestos por cobrar, continuación**

**(b) Activo por impuestos diferidos, continuación**

(ii) Efecto de impuestos diferidos en resultados

Al 31 de diciembre 2020, los impuestos diferidos determinados por la Compañía son los siguientes:

Conceptos	Activos	Pasivos	Neto
Efecto de impuestos diferidos en patrimonio	-	-	-
Inversiones financieras con efecto en patrimonio	-	-	-
Coberturas con efecto en patrimonio	-	-	-
Otros efectos de impuesto diferido en patrimonio	-	-	-
<b>Efecto de impuesto diferido en patrimonio</b>	-	<b>0</b>	<b>0</b>
Deterioro Cuentas Incobrables	38.645	-	38.645
Deterioro Deudores por Reaseguro	-	-	-
Deterioro Instrumentos de Renta Fija	1.133	-	1.133
Deterioro Mutuos Hipotecarios	-	-	-
Deterioro Bienes Raíces	-	-	-
Deterioro Intangibles	-	-	-
Deterioro Contratos Leasing	-	-	-
Deterioro Préstamos Otorgados	-	-	-
Valorización Acciones	-	-	-
Valorización Fondos de Inversión	-	-	-
Valorización Fondos Mutuos	-	-	-
Valorización Inversión Extranjera	-	-	-
Valorización Operaciones de Cobertura de Riesgo Financiero	-	-	-
Valorización Pactos	-	-	-
Prov. Remuneraciones	-	-	-
Prov. Gratificaciones	-	-	-
Prov. Bonificaciones	-	-	-
Provisión de Vacaciones	10.542	-	10.542
Prov. Indemnización Años de Servicio	-	-	-
Gastos Anticipados	-	-	-
Gastos Activados	-	-	-
Pérdidas Tributarias	1.254.600	-	1.254.600
Otros**	(21.140)	-	(21.140)
<b>TOTALES</b>	<b>1.283.780</b>	-	<b>1.283.780</b>

Otros**	M \$
Pasivos IFRS16	1.182
Activo Fijo	54
Prov de Mercado	(22.376)
<b>Total</b>	<b>(21.140)</b>

Notas a los Estados financieros  
al 31 de diciembre de 2020

**(22) Otros activos**

El detalle de los otros activos se detalla a continuación:

**(a) Deudas del personal**

La Compañía presenta saldos por este concepto al 31 de diciembre de 2020

<b>Deudas del Personal</b>	<b>2020</b>
Anticipos	212
<b>Total Deudas del Personal</b>	<b>212</b>

**(b) Cuentas por cobrar intermediarios**

<b>Cuentas por cobrar intermediarios.</b>	<b>Saldos con empresas relacionadas</b>	<b>Saldos con terceros</b>	<b>Total 2020</b>
Cuentas por cobrar intermediarios.	-	-	-
Cuentas por cobrar asesores previsionales	-	-	-
Corredores	-	560	560
Otros	-	-	-
Otras cuentas por cobrar de seguros.	-	-	-
Deterioro	-	(9)	(9)
<b>TOTAL</b>	<b>-</b>	<b>551</b>	<b>551</b>

**(c) Gastos Anticipados**

La Compañía no registra información a revelar en esta nota, debido a que no registra este tipo de activos a la fecha de reporte.

**(d) Otros Activos**

<b>Otros Activos</b>	<b>2020</b>	<b>Detalle</b>
Contrato Faraggi Ltda.	222.054	Según contrato por Liquidación de Siniestros
Boletas en Garantía	334.907	Por la participación en Licitaciones
Facturas Anticipadas	130.752	Anticipo a Proveedores
Cuenta Corriente Transbank	61.735	Contrato Transbank
<b>Total Otros Activos</b>	<b>749.448</b>	

Notas a los Estados financieros  
al 31 de diciembre de 2020

**(23) Pasivo financiero**

**(a) Pasivos financieros a valor razonable con cambios en resultado**

Al 31 de diciembre de 2020, la Compañía no tiene obligaciones por pasivos financieros medidos a valor razonable con cambios en resultados.

**(b) Pasivos financieros a costo amortizado sin movimientos**

**(i) Deudas con entidades financieras**

Al 31 de diciembre de 2020 la Compañía presenta como saldo de deudas con entidades financieras, el uso de la Línea de Crédito Bancaria.

Nombre Banco o Institución Financiera	Fecha de Otorgamiento	Saldo Insoluto		Corto Plazo			Largo Plazo			Total
		Monto \$	Moneda	Tasa de Interes %	Ultimo Vencimiento	Monto \$	Tasa de Interes %	Ultimo Vencimiento	Monto \$	
Santander Chile	31-05-2019	500.000	\$	3,60%		500.000			-	500.000
Total						500.000				500.000

**(ii) Otros pasivos financieros a costo amortizado**

Al 31 de diciembre de 2020 la Compañía no presenta saldo de otros pasivos financieros a costo amortizado.

**(iii) Impagos y otros incumplimientos**

Al 31 de diciembre de 2020 la Compañía no ha incurrido en impagos u otros incumplimientos relacionados con deudas financieras.

**(24) Pasivos no corrientes mantenidos para la venta**

Al 31 de diciembre de 2020 la Compañía no posee pasivos no corrientes mantenidos para la venta.

Notas a los Estados financieros  
al 31 de diciembre de 2020

(25) Reservas técnicas

(a) Reserva para seguros de vida

(i) Reserva de riesgo en curso

RESERVA DE RIESGO EN CURSO	M \$
Saldo inicial al 1ero de Enero	1.800.141
Reserva por venta nueva	1.530.308
Liberación de reserva	(1.718.555)
Liberación de reserva Stock	(373.941)
Liberación reserva venta nueva	(1.344.614)
Otros	0
<b>TOTAL RESERVA RIESGO EN CURSO</b>	<b>1.611.894</b>

(ii) Reservas seguros previsionales

Al 31 de diciembre de 2020 la Compañía no presenta Reservas de Seguros Previsionales.

(iii) Reserva matemática

CONCEPTOS	M\$
Saldo Inicial al 01.01.2020	384.066
Primas	349.490
Interes	-
Reserva liberada por muerte	-
Reserva liberada por otros términos	401.384
<b>TOTAL RESERVA MATEMATICA</b>	<b>332.172</b>

(iv) Reserva valor del fondo

A la fecha de cierre de los presentes Estados financieros, la Compañía no posee cálculo por este tipo de reserva.

(a) Reserva de descalce seguros con cuenta de inversión (CUI)

A la fecha de cierre de los presentes Estados financieros, la Compañía no posee cálculo por este tipo de reserva.

(v) Reserva rentas privadas

A la fecha de cierre de los presentes Estados financieros, la Compañía no posee cálculo por este tipo de reserva.

Notas a los Estados financieros  
al 31 de diciembre de 2020

(25) Reservas técnicas, continuación

(a) Reserva para seguros de vida, continuación

(vi) Reserva de siniestros

RESERVA DE SINIESTROS	Saldo Inicial al 01.01.2020	Incremento	Disminuciones	Ajuste por diferencia de cambio	Otros	Saldo final 31.12.2020
LIQUIDADOS Y NO PAGADOS	-	-	-	-	-	-
LIQUIDADOS Y CONTROVERTIDOS POR EL ASEGURADO	-	-	-	-	-	-
EN PROCESO DE LIQUIDACIÓN (1) + (2)	2.582.710	248.587	-	62.644	-	2.893.941
(1) Siniestros reportados	2.582.710	248.587	-	62.644	-	2.893.941
(2) Siniestros detectados y no reportados	-	-	-	-	-	-
OCURRIDOS Y NO REPORTADOS	658.148	247.080	-	17.677	-	922.905
<b>TOTAL RESERVA DE SINIESTROS</b>	<b>3.240.858</b>	<b>495.667</b>	<b>-</b>	<b>80.321</b>	<b>-</b>	<b>3.816.846</b>

(vii) Reserva de insuficiencia de prima

A la fecha de cierre de los presentes Estados financieros, la Compañía no posee cálculo por este tipo de reserva.

(viii) Otras reservas

Test de Adecuación de Pasivos

De acuerdo a la Norma de Carácter General N° 306 y sus modificaciones posteriores, y según lo señala la NIIF 4, la Compañía debe evaluar la necesidad de realizar el test de adecuación de pasivos (TAP) aun cuando el test de suficiencia de primas resulte (TSP) cero.

Considerando que los productos que vende la compañía son de corto plazo, que las primas se encuentran en moneda reajutable, que las estimaciones de siniestros por pagar se efectúan en base a la pérdida probable y ella se estima en forma objetiva, y que -salvo las pocas excepciones que señalan en el párrafo siguiente- todos esos flujos no están afectados a variaciones debido a cambios en la tasa de interés de las inversiones, la Compañía considera que no se debe aplicar el Test de Adecuación de Pasivos, dado que no se produce un deterioro o subvaluación (o sobrevaloración) de los pasivos en el tiempo en que se encuentran registrados antes de su pago o rechazo.

La excepción a lo señalado es para los pagos de rentas futuras por siniestros de pólizas de escolaridad y que consisten en monto ciertos anuales a pagarse en los meses de marzo de cada año y que conforme a la NCG 306, y sus modificaciones, se descuentan a una tasa del 3% anual. La provisión total al 31 de diciembre de 2017 era de UF 18.949 lo cual representa alrededor de un 7% del valor total de los activos de la Compañía. Dichas rentas futuras son en total 202 pagos, correspondientes a 21 siniestros, con un pago anual promedio de UF 107 y de los cuales solo 5 pagos exceden de 15 años a futuro, y más de la mitad de dichos pagos se realizarán en los próximos 5 años.

Notas a los Estados financieros  
al 31 de diciembre de 2020

**(25) Reservas técnicas, continuación**

**(b) Calce**

A la fecha de cierre de los presentes Estados financieros, la Compañía no posee cálculo por este tipo de reserva.

(i) Ajuste de reserva por calce

A la fecha de cierre de los presentes Estados financieros, la Compañía no posee cálculo por este tipo de reserva.

(ii) Índice de coberturas

A la fecha de cierre de los presentes Estados financieros, la Compañía no presenta índices de cobertura.

(iii) Tasa de costo de emisión equivalente

A la fecha de cierre de los presentes Estados financieros, la Compañía no posee tasas de costo equivalente.

(iv) Aplicación tablas de mortalidad rentas vitalicias

A la fecha de cierre de los presentes Estados financieros, la Compañía no aplica este tipo de tablas.

**(c) Reserva SIS**

A la fecha de cierre de los presentes Estados financieros, la Compañía no posee cálculo por este tipo de reserva.

**(d) SOAP**

A la fecha de cierre de los presentes Estados financieros, la Compañía no posee cálculo por este tipo de reserva.



Notas a los Estados financieros  
al 31 de diciembre de 2020

**(26) Deudas por operaciones de seguro**

**(a) Deudas con asegurados**

El monto de deudas con asegurados al 31 de diciembre de 2020, mantenidas por la Compañía es la siguiente:

CONCEPTOS	Saldos con terceros M\$	TOTAL 31.12.2020 M\$
Deudas con asegurados	136.864	136.864
Pasivos corrientes (Corto Plazo)	136.864	136.864
Pasivos no corrientes (Largo Plazo)	-	-

Las deudas con asegurados se generan producto de las cancelaciones o anulaciones de pólizas por los asegurados.

Notas a los Estados financieros  
al 31 de diciembre de 2020

(26) Deudas por operaciones de seguro, continuación

(b) Deudas por operaciones reaseguro

Primas por pagar a reaseguradores

REASEGURADORES						
VENCIMIENTOS DE SALDOS	NACIONALES M\$	1	2	3	EXTRANJEROS M\$	GENERAL M\$
Nombre corredor reaseguros		AON BENFIELD CORREDORES DE REASEGUROS LIMITADA	AON BENFIELD CORREDORES DE REASEGUROS LIMITADA	AON BENFIELD CORREDORES DE REASEGUROS LIMITADA		
Código corredor reaseguros						
Tipo de relación						
País						
Nombre del reasegurador:		Swiss Reinsurance Company Ltd	Scor Se	Hannover Rück Se		
Código de Identificación:		NRE17620170008	NRE06820170014	NRE00320170004		
Tipo de Relación:		NR	NR	R		
País:		CHE: Switzerland	FRA: France	DEU: Germany		
1. Saldos sin Retención	-	184.539	26.224	8.741	219.504	219.504
Meses anteriores	-	-	-	-	-	-
(mes j-3)	-	-	-	-	-	-
(mes j-2)	-	-	-	-	-	-
(mes j-1)	-	-	-	-	-	-
(mes j)	-	-	-	-	-	-
(mes j+1)	-	-	-	-	-	-
(mes j+2)	-	184.539	26.224	8.741	219.504	219.504
(mes j+3)	-	-	-	-	-	-
Meses posteriores	-	-	-	-	-	-
2. Fondos Retenidos	-	-	-	-	-	-
2.1. Saldos por Reservas de Primas	-	-	-	-	-	-
<b>Total (1+2)</b>	-	<b>184.539</b>	<b>26.224</b>	<b>8.741</b>	<b>219.504</b>	<b>219.504</b>

219.504
---------

(c) Deudas por operaciones de coaseguro

A la fecha de cierre de los presentes Estados financieros, la Compañía no presenta deudas por operaciones de coaseguro.

(d) Ingresos anticipados por operaciones de seguros

A la fecha de cierre de los presentes Estados financieros, la Compañía no presenta ingresos anticipados por operaciones de seguro.

Notas a los Estados financieros  
al 31 de diciembre de 2020

**(27) Provisiones**

	Saldo al 01.01.2020	Provisión Adicional efectuada en el período	Incrementos en provisiones existentes	Importes usados durante el período	Importes no utilizados durante el período	Otros	TOTAL
<b>RESERVA DE SINIESTROS</b>							
Provisión Deuda	-			-			-
Provision Auditoria	22.182	20.356		22.182			20.356
<b>TO TAL RESERVA DE SINIESTROS</b>	<b>22.182</b>	<b>20.356</b>	-	<b>22.182</b>	-	-	<b>20.356</b>

Concepto	No Corriente	Corriente	Total
Provision Auditoria		20.356	20.356
<b>Total</b>			<b>20.356</b>

**(28) Otros pasivos**

**(a) Impuesto por pagar**

(i) Cuentas por pagar por impuestos corrientes

El detalle al 31 de diciembre de 2020 de las cuentas por pagar por impuestos se resume en el siguiente cuadro:

Concepto	31/12/2020 M\$
Iva por pagar	43.871
Impuesto renta	-
Impuesto de terceros	100.428
Impuesto de reaseguro	-
Otros	90
<b>TO TAL</b>	<b>144.389</b>

(ii) Pasivos por impuestos diferidos

Ver cuadro de la nota 21.b activo por impuestos diferidos que incluye detalle de los pasivos por impuestos diferidos de la Compañía.

**(b) Deudas con entidades del grupo**

Ver cuadro de la nota 49. Saldos con relacionadas que incluye detalle de deudas con entidades del grupo de la Compañía.

Notas a los Estados financieros  
al 31 de diciembre de 2020

**(28) Otros pasivos, continuación**

**(c) Deudas intermediarios**

Al 31 de diciembre de 2020 las deudas con intermediarios se presentan en el siguiente cuadro:

Deudas con intermediarios	Saldos con empresas relacionadas	Saldos con terceros	TOTAL AL 31/12/2020
Asesores previsionales	-	-	-
Corredores	-	228.400	228.400
Otros	-	-	-
Otras deudas por seguro	-	-	-
<b>Total</b>	-	<b>228.400</b>	<b>228.400</b>
Pasivos corrientes (Corto Plazo)	-	228.400	228.400
Pasivos no corrientes (Largo Plazo)	-	-	-

**(d) Deudas con el personal**

Al 31 de diciembre de 2020 la deuda con el personal se presenta en el siguiente cuadro:

Concepto	31/12/2020 M\$
Indemnizaciones y otros	-
Remuneraciones por pagar	-
Deudas Previsionales	9.676
Provisión Vacaciones	39.008
Otras	-
<b>TOTAL DEUDAS CON EL PERSONAL</b>	<b>48.684</b>

**(e) Ingresos anticipados**

Al 31 de diciembre de 2020 la Compañía no tiene ingresos anticipados distintos de operaciones de seguros.

Notas a los Estados financieros  
al 31 de diciembre de 2020

**(28) Otros pasivos, continuación**

**(f) Otros pasivos no financieros**

Al 31 de diciembre de 2020 los otros pasivos no financieros se componen según el siguiente detalle:

Concepto	31/12/2020 MS
Facturas por Pagar	21.332
Honorarios por Pagar	-
Pagare Boleta Garantia	87.000
Cheques Caducados	40.833
Provision Juicio	-
Otros	-
<b>Total Otros Pasivos no Financieros</b>	<b>149.165</b>

**(29) Patrimonio**

**(a) Capital pagado**

(i) La gestión de capital, referida a la administración del patrimonio de la Compañía, tiene como objetivo principal poder cumplir con los siguientes elementos:

- Mantener una estructura de capital adecuada para enfrentar los ciclos económicos que impactan al negocio, de acuerdo al perfil de inversiones que tiene la Compañía y a la naturaleza propia de la industria.
- Asegurar el normal funcionamiento de las operaciones y la continuidad del negocio en el corto, mediano y largo plazo.
- Asegurar el financiamiento de potenciales nuevas inversiones a fin de mantener un crecimiento sostenido en el tiempo.

En línea con lo anterior, los requerimientos de capital son incorporados en base al presupuesto anual, cuidando mantener un nivel de liquidez adecuado y cumplir a cabalidad con el servicio de los pasivos.

La Administración controla la gestión de capital, sobre la base de la determinación del nivel de endeudamiento total y financiero normativo de la Compañía.

No se ha registrado cambios en los objetivos o políticas en los períodos informados.

Notas a los Estados financieros  
al 31 de diciembre de 2020

(29) Patrimonio

(a) Capital pagado

- (ii) La política de administración de capital, considera para efectos de cálculo de ratios el patrimonio neto de la Compañía, sin embargo, se establece que el capital pagado y las utilidades retenidas, son la parte que puede ser motivo de modificaciones en el tiempo. Es decir, aportes o modificaciones a la política de dividendos, son los elementos que se consideran administrables.

Número de acciones

El total de acciones de HDI Seguros de Vida S.A. al 31 de diciembre 2020 es de 1.351.150.489.-

Gestión de Capital

La Sociedad mantiene una serie única de acciones, sin valor nominal, las que se encuentran totalmente pagadas.

(30) Reaseguros y corredores de reaseguros vigentes

Nombre	Código de Identificación	Tipo Relación R/NR	País	Prima Cedida \$ 2020	Costo de Reaseguro No Proporcional \$	Total Reaseguro \$	Clasificación de Riesgo						
							Código Clasificador		Clasificación de Riesgo		Fecha Clasificación		
							C1	C2	C1	C2	C1	C2	
<b>1.- Reaseguradores</b>													
Swiss Reinsurance Company Ltd	NRE17620170008	NR	CHE: Switzerland	767.600	-	767.599	AMB	FTCH	A+	AA-	2019-12-20	2020-02-28	
Scor Se	NRE06820170014	NR	FRA: France	112.802	-	112.803	AMB	SP	A+	AA-	2020-09-25	2020-06-18	
Hannover Rück Se	NRE00320170004	R	DEU: Germany	37.601	5.456	43.057	SP	AMB	AA-	A+	2020-06-18	2020-12-23	
<b>1.2.- Subtotal Extranjero</b>				<b>918.003</b>	<b>5.456</b>	<b>923.459</b>							
<b>2.- Corredores de Reaseguro</b>													
<b>2.1.- Subtotal Extranjero</b>				-	-	-							

Total Reaseguro Nacional  
Total Reaseguro Extranjero  
TOTAL REASEGUROS

-	-	-
<b>918.003</b>	<b>5.456</b>	<b>923.459</b>
<b>918.003</b>	<b>5.456</b>	<b>923.459</b>

Notas a los Estados financieros  
al 31 de diciembre de 2020

**(31) Variación de reservas técnicas**

Al 31 de diciembre de 2020, la variación de reservas técnicas se resume en el siguiente cuadro:

CONCEPTO Al 31 de Diciembre 2020	DIRECTO M\$	CEDIDO M\$	ACEPTADO M\$	TOTAL M\$
Reserva Riesgo En Curso	(236.597)	(16.399)	-	(220.198)
Reserva Matemática	(62.211)	(3.114)	-	(59.097)
Reserva Valor Fondo	-	-	-	-
Reserva Catastrofica De Terremoto	-	-	-	-
Reserva De Insuficiencia De Primas	-	-	-	-
Otras Reservas Técnicas	-	-	-	-
<b>Total Variación Reservas Técnicas</b>	<b>(298.808)</b>	<b>(19.513)</b>	<b>-</b>	<b>(279.295)</b>

**(32) Costo de siniestros**

Al 31 de diciembre de 2020, los costos de siniestros se resumen en el siguiente cuadro:

CONCEPTO	2020 M\$
<b>Siniestros Directo</b>	<b>5.423.096</b>
Siniestros pagados directos	4.731.792
Siniestros por pagar directos	3.816.846
Siniestros por pagar directos período anterior	3.125.542
<b>Siniestros Cedidos</b>	<b>458.267</b>
Siniestros pagados cedidos	339.661
Siniestros por pagar cedidos	173.391
Siniestros por pagar cedidos período anterior	54.785
<b>Siniestros Aceptados</b>	<b>-</b>
Siniestros pagados aceptados	-
Siniestros por pagar aceptados	-
Siniestros por pagar aceptados período anterior	-
<b>TOTAL COSTO DE SINIESTROS</b>	<b>4.964.829</b>

Notas a los Estados financieros  
al 31 de diciembre de 2020

**(33) Costo de administración**

El detalle de los gastos de administración al 31 de diciembre de 2020, se detalla a continuación:

CONCEPTO	2020 M\$
Remuneraciones	908.800
Otros gastos asociados al canal de distribución.	-
Otros **	921.972
<b>TOTAL COSTO DE ADMINISTRACIÓN</b>	<b>1.830.772</b>

Otros **	M\$
Interese y Amortización IFRS16	72.081
Honorarios	233.737
Iva no Utilizable	186.054
Gastos de Cobranza	249.230
Informática	44.238
Telemarketing	56.485
Patentes	18.898
Comisiones Bancarias	21.817
Otros	39.432
<b>Total</b>	<b>921.972</b>

**(34) Deterioro de seguros**

El detalle del deterioro de seguros al 31 de diciembre de 2020, se presenta a continuación:

Concepto	M\$
Primas	50.071
Siniestros	-
Activo por reaseguro	-
Otros	-
<b>TOTAL</b>	<b>50.071</b>



Notas a los Estados financieros  
al 31 de diciembre de 2020

**(35) Resultado de inversiones**

(a) El resultado de inversiones al 31 de diciembre de 2020, se resume en el siguiente cuadro:

	INVERSIONES A COSTO	INVERSIONES A VALOR RAZONABLE	TOTAL 2020
<b>RESULTADO NETO INVERSIONES REALIZADAS</b>	-	89.795	89.795
	-	-	-
Resultado en Venta de bienes raíces de uso propio	-	-	-
Resultado en venta de bienes entregados en leasing	-	-	-
Resultado en venta de propiedades de inversión	-	-	-
Otros	-	-	-
<b>Total Inversiones Realizadas Financieras</b>	-	89.795	89.795
Resultado en venta de instrumentos financieros	-	89.795	89.795
Otros	-	-	-
<b>RESULTADO NETO INVERSIONES NO REALIZADAS</b>	-	8.253	8.253
<b>Total Inversiones No Realizadas Inmobiliarias</b>	-	-	-
Variaciones en el valor de mercado respecto del valor costo corregido	-	-	-
Otros	-	-	-
<b>Total Inversiones No Realizadas Financieras</b>	-	8.253	8.253
Ajuste a mercado de la cartera	-	8.253	8.253
Otros	-	-	-
<b>TOTAL RESULTADO NETO INVERSIONES DEVENGADAS</b>	-	51.918	51.918
<b>Total Inversiones Devengadas Inmobiliarias</b>	-	-	-
Intereses por Bienes entregados en Leasing	-	-	-
Reajustes	-	-	-
Otros	-	-	-
<b>Total Inversiones Devengadas Financieras</b>	-	70.137	70.137
Intereses	-	70.137	70.137
Dividendos	-	-	-
Otros	-	-	-
<b>TOTAL DEPRECIACIÓN</b>	-	-	-
Depreciación propiedades de uso propio	-	-	-
Depreciación propiedades de inversión	-	-	-
Depreciación de activos no corrientes mantenidos para la venta	-	-	-
Otros	-	-	-
<b>TOTAL GASTOS DE GESTIÓN</b>	-	18.219	18.219
Propiedades de Inversión	-	-	-
Gastos asociados a la Gestión de la Cartera de Inversiones	-	18.219	18.219
Otros	-	-	-
<b>Total Deterioro</b>	-	-	-
Propiedades de Inversión	-	-	-
Bienes entregados en Leasing	-	-	-
Propiedades de uso propio	-	-	-
Inversiones financieras	-	-	-
Otros	-	-	-
	-	149.966	149.966

Notas a los Estados financieros  
al 31 de diciembre de 2020

**(35) Resultado de inversiones, continuación**

(b) Cuadro Resumen

Concepto	Monto Inversiones	Resultado Inversiones
<b>1. Inversiones nacionales</b>	<b>9.064.776</b>	<b>149.966</b>
<b>1.1 Renta fija</b>	<b>9.064.776</b>	<b>149.966</b>
1.1.1 Estatales	2.452.282	40.566
1.1.2 Bancarios	4.520.456	74.788
1.1.3 Corporativo	2.092.038	34.612
1.1.4 Securitizados	-	-
1.1.5 Mutuos hipotecarios endosables	-	-
1.1.6 Otros renta fija	-	-
<b>1.2 Renta variable nacional</b>	-	-
1.2.1 Acciones	-	-
1.2.2 Fondos de inversión	-	-
1.2.3 Fondos mutuos	-	-
1.2.4 Otra renta variable nacional	-	-
<b>1.3 Bienes Raices</b>	-	-
1.3.1 Bienes raíces de uso propio	-	-
<b>1.3.2 Propiedad de inversión</b>	-	-
1.3.2.1 Bienes raíces en leasing	-	-
1.3.2.2 Bienes raíces de inversión	-	-
<b>2. Inversiones en el extranjero</b>	-	-
2.1 Renta fija	-	-
2.2 Acciones	-	-
2.3 Fondos mutuos o de inversión	-	-
2.4 Otros extranjeros	-	-
3. Derivados	-	-
4. Otras inversiones	173.009	-
<b>Total (1+2+3+4)</b>	<b>9.237.785</b>	<b>149.966</b>

**(36) Otros ingresos**

Otros Ingresos	M\$	Explicación de Conceptos
Intereses por Primas	-	
Otros Ingresos	25.493	Cheques Caducados
<b>TOTAL OTROS INGRESOS</b>	<b>25.493</b>	

Notas a los Estados financieros  
al 31 de diciembre de 2020

**(37) Otros egresos**

<b>Otros Gastos</b>	<b>MS</b>	<b>Explicación de Conceptos</b>
Servicios Empresas Relacionadas	192.268	Gastos por Servicios prestados por Empresas relacionadas
Castigo Deudores	776	IVA no Ocupado Crédito Fiscal
Multas	57.999	Multas por re-declaraciones
Ajustes de Primas	3.676	Ajustes de Primas
Castigo Deudores	19.712	Castigo Deudores
Otros	-	
<b>TOTAL OTROS EGRESOS</b>	<b>274.431</b>	

Notas a los Estados financieros  
al 31 de diciembre de 2020

**(38) Diferencia de cambio y unidades reajustables**

**(a) Diferencia de cambio**

<b>RUBROS</b>	<b>CARGOS</b>	<b>ABONOS</b>	<b>SALDO</b>
<b>ACTIVOS</b>	-	209	209
Activos financieros a valor razonable			-
Activos financieros a costo amortizado			-
Prestamos			-
inversiones seguros cuenta única de inversión (cui)			-
Unidades reajustables por inversiones inmobiliarias			-
Cuentas por cobrar asegurados			-
deudores por operaciones de reaseguro		-	-
deudores por operaciones de coaseguro			-
Participacion del reaseguro en las reservas técnicas			-
otros activos		209	209
<b>PASIVOS</b>	-	10.885	10.885
Pasivos financieros			-
Reservas técnicas	-	-	-
Reservas rentas vitalicias			-
Reserva riesgo en curso			-
Reservas matematicas			-
Reserva valor del fondo			-
Reservas Rentas privadas			-
Reserva siniestro			-
Reserva seguro invalidez y sobrevivencia			-
Reserca catastrófica de terremoto			-
Reserva insuficiencia de primas			-
Otras Reservas Tecnicas			-
Deudas con Asegurados			-
deudas por operaciones de reaseguro			-
deudas por operaciones de coaseguro			-
otros pasivos		10.885	10.885
<b>PATRIMONIO</b>		-	-
<b>CUENTAS DE RESULTADOS</b>	-	-	-
Cuentas de ingresos			
Cuentas de egresos			
Resultado de Inversiones			
<b>CARGO (ABONO) NETO A RESULTADOS</b>	-	11.094	11.094
<b>UTILIDAD (PERDIDA) POR UNIDADES REAJUSTABLES</b>		<b>11.094</b>	

Notas a los Estados financieros  
al 31 de diciembre de 2020

**(38) Diferencia de cambio y unidades reajustables, continuación**

**(b) Utilidad o pérdida por unidades reajustables**

RUBROS	CARGOS	ABONOS	SALDO
<b>ACTIVOS</b>	-	- 185.504	- 185.504
Activos financieros a valor razonable	-	- 182.976	- 182.976
Activos financieros a costo amortizado	-	-	-
Prestamos	-	-	-
inversiones seguros cuenta única de inversión (cui)	-	-	-
Cuentas por cobrar asegurados	-	-	-
deudores por operaciones de reaseguro	-	-	-
deudores por operaciones de coaseguro	-	-	-
Participación del reaseguro en las reservas técnicas	-	-	-
otros activos	-	2.528	2.528
<b>PASIVOS</b>	173.160	-	173.160
Pasivos financieros	-	-	-
Reservas técnicas	138.382	-	138.382
Reservas rentas vitalicias	-	-	-
Reserva riesgo en curso	47.839	-	47.839
Reservas matematicas	10.222	-	10.222
Reserva valor del fondo	-	-	-
Reservas Rentas privadas	-	-	-
Reserva siniestro	80.321	-	80.321
Reserva seguro invalidez y sobrevivencia	-	-	-
Reserca catastrófica de terremoto	-	-	-
Reserva insuficiencia de primas	-	-	-
Otras Reservas Técnicas	-	-	-
Deudas con Asegurados	-	-	-
deudas por operaciones de reaseguro	18.658	-	18.658
deudas por operaciones de coaseguro	-	-	-
otros pasivos	16.120	-	16.120
<b>PATRIMONIO</b>	-	-	-
<b>CUENTAS DE RESULTADOS</b>	-	-	-
Cuentas de ingresos			
Cuentas de egresos			
Resultado de Inversiones			
<b>CARGO (ABONO) NETO A RESULTADOS</b>	173.160	- 185.504	- 12.344
<b>UTILIDAD (PERDIDA) POR DIFERENCIA DE CAMBIO</b>		<b>12.344</b>	

Notas a los Estados financieros  
al 31 de diciembre de 2020

**(39) Utilidad (pérdida) por operaciones discontinuas y disponibles para la venta**

Al cierre de los estados financieros, la Compañía no presenta operaciones por este concepto.

**(40) Impuesto a la renta**

**(a) Resultado por impuesto**

El resultado por impuesto al 31 de diciembre de 2020, se presenta a continuación:

CONCEPTO	31.12.2020 M\$
<b>Gastos por impuesto a la renta:</b>	
Impuesto año corriente	-
<b>Abono (cargo) por impuestos diferidos:</b>	
Originación y reverso de diferencias temporarias	(48.103)
Beneficio fiscal ejercicios anteriores	-
Reconocimientos de pérdidas tributarias no reconocidas previamente	-
<b>Subtotales</b>	<b>(48.103)</b>
Impuesto por gastos rechazados Artículo N°21	-
PPM por Pérdidas	-
Acumuladas Artículo N°31 inciso 3	-
Otros (1)	-
<b>Cargo (abono) neto a resultados por impuesto a la renta</b>	<b>(48.103)</b>

**(b) Reconciliación de la tasa de impuesto efectiva**

El siguiente cuadro muestra la conciliación entre el impuesto a las ganancias contabilizado y el que resultaría de aplicar la tasa efectiva por el ejercicio terminado al 31 de diciembre de 2020.

CONCEPTO	Tasa de impuesto %	M\$
Utilidad antes de impuesto	27,00%	(12.697)
Diferencias permanentes	10,07%	(4.665)
Agregados o deducciones	-	-
Impuesto único (gastos rechazados)	-	-
Gastos no deducibles (gastos financieros y no tributarios)	-	-
Incentivos de impuestos no reconocidos en el estado de resultados	-	-
Diferencia bases iniciales	-4,69%	2.161
Diferencia Pérdida Tributaria	71,81%	(33.085)
Diferencia sence AT 2020	-0,40%	183
<b>Tasa efectiva y gasto por impuesto a la renta</b>	<b>102,29%</b>	<b>(48.103)</b>

Notas a los Estados financieros  
al 31 de diciembre de 2020

**(41) Estado de flujo de efectivo**

Al cierre de los estados financieros, la Compañía mantiene saldos inferiores al 5% de la suma de los flujos por actividades de operación, inversión y financiamiento; dentro de los rubros “Otros”.

**(42) Contingencias y compromisos**

Al 31 de diciembre de 2020 no existen contingencias ni compromisos que pudieran afectar significativamente los presentes Estados financieros.

**(43) Hechos posteriores**

Al 31 de diciembre de 2020 no existen hechos posteriores que informar en los Estados financieros.

**(44) Moneda extranjera y unidades Reajustables**

**(44.a) Moneda extranjera**

**(i) Posición de activos y pasivos en moneda extranjera**

Al cierre de los estados financieros la compañía no presenta operaciones por este concepto.

**(ii) Movimiento de divisas por concepto de reaseguros**

CONCEPTO M\$	Moneda US\$			Consolidado (M\$)		
	Entradas	Salidas	Movimiento Neto	Entradas	Salidas	Movimiento Neto
PRIMAS	-	4.560	(4.560)	-	4.560	(4.560)
SINIESTROS	-	-	-	-	-	-
OTROS	-	537.736	(537.736)	-	537.736	(537.736)
<b>MOVIMIENTO NETO</b>	-	<b>542.296</b>	<b>(542.296)</b>	-	<b>542.296</b>	<b>(542.296)</b>

Notas a los Estados financieros  
al 31 de diciembre de 2020

44) Moneda extranjera y unidades Reajustables, continuación

(iii) Margen de contribución de las operaciones de seguros en moneda extranjera

Al cierre de los estados financieros la compañía no presenta operaciones por este concepto.

(44.b) Moneda Unidades Reajustables

(i) Posición de activos y pasivos en unidades reajustables

ACTIVOS M\$	Unidad de Fomento	Undad seguro Reajustable	Unidad Tributaria Mensual	Dolar Aduanero	Ingreso Minimo	Años Sueldo Base	Consolidado (M\$)
Inversiones:	0	0	0	0	0	0	0
Instrumento de Renta Fija	0						0
Instrumento de Renta Variable	0						0
Otras Inversiones	0						0
<b>Deudores por Primas:</b>	<b>323.987</b>	<b>0</b>	<b>0</b>	<b>0</b>	<b>0</b>	<b>0</b>	<b>323.987</b>
Asegurados	21.538						21.538
Reaseguradores	302.449						302.449
Coaseguradores	0						0
Participacion del Reaseguro en la	177.118						177.118
<b>Deudores por siniestros:</b>	<b>0</b>						<b>0</b>
Otros Deudores:	0						0
<b>Otros Activos:</b>	<b>245.180</b>						<b>245.180</b>
<b>TOTAL ACTIVOS</b>	<b>746.285</b>	<b>0</b>	<b>0</b>	<b>0</b>	<b>0</b>	<b>0</b>	<b>746.285</b>

PASIVOS M\$	Unidad de Fomento	Undad seguro Reajustable	Unidad Tributaria Mensual	Dolar Aduanero	Ingreso Minimo	Años Sueldo Base	Consolidado (M\$)
<b>Reservas:</b>	<b>5.591.764</b>	<b>0</b>	<b>0</b>	<b>0</b>	<b>0</b>	<b>0</b>	<b>5.591.764</b>
Reserva de Primas	1.611.894						1.611.894
Reserva Matemática	332.172						332.172
Reserva de Siniestro	3.647.698						3.647.698
Otras reservas (solo mutuales)	0						0
<b>Primas por pagar:</b>	<b>356.578</b>	<b>0</b>	<b>0</b>	<b>0</b>	<b>0</b>	<b>0</b>	<b>356.578</b>
Asegurados	137.074						137.074
Reaseguradores	219.504						219.504
Coaseguro	0						0
Deudas con inst.Financieras:							0
<b>Otros pasivos:</b>	<b>406.614</b>						<b>406.614</b>
<b>TOTAL PASIVOS</b>	<b>6.354.956</b>	<b>0</b>	<b>0</b>	<b>0</b>	<b>0</b>	<b>0</b>	<b>6.354.956</b>

<b>POSICION NETA</b>	<b>-5.608.671</b>	<b>0</b>	<b>0</b>	<b>0</b>	<b>0</b>	<b>0</b>	<b>-5.608.671</b>
----------------------	-------------------	----------	----------	----------	----------	----------	-------------------

<b>POSICION NETA (Unidad)</b>	<b>-192,93</b>	<b>0,00</b>	<b>0,00</b>	<b>0,00</b>	<b>0,00</b>	<b>0,00</b>	<b>-192,93</b>
-------------------------------	----------------	-------------	-------------	-------------	-------------	-------------	----------------

<b>TIPOS DE CAMBIOS DE CIERRE A LA FECHA DE INFORMACION</b>	<b>29.070,33</b>	<b>213,96</b>	<b>51.029,00</b>	<b>766,00</b>	<b>210.458,00</b>	<b>1,00</b>	
---	------------------	---------------	------------------	---------------	-------------------	-------------	--

(ii) Movimiento de divisas por concepto de reaseguros

Al cierre de los estados financieros la compañía no presenta operaciones por este concepto.



Notas a los Estados financieros  
al 31 de diciembre de 2020

**44) Moneda extranjera y unidades Reajustables, continuación**

**(44.b) Moneda Unidades Reajustables, continuación**

**(iii) Margen de contribución de las operaciones de seguros en unidades reajustables**

Conceptos M\$	Unidad de Fomento	Unidad seguro Reajustable	Unidad Tributaria Mensual	Dolar Aduanero	Ingreso Minimo	Años Sueldo Base	Consolidado (M\$)
PRIMA DIRECTA	8.352.238						8.352.238
PRIMA CEDIDA	929.499						929.499
PRIMA ACEPTADA	0						0
AJUSTE RESERVA TECNICA	279.295						279.295
<b>TOTAL INGRESO DE EXPLOTACION</b>	<b>7.702.034</b>	<b>0</b>	<b>0</b>	<b>0</b>	<b>0</b>	<b>0</b>	<b>7.702.034</b>
COSTO DE INTERMEDIACION	739.378						739.378
COSTOS DE SINIESTROS	4.928.608						4.928.608
COSTO DE ADMINISTRACION	12.030						12.030
<b>TOTAL COSTO DE EXPLOTACION</b>	<b>5.680.016</b>	<b>0</b>	<b>0</b>	<b>0</b>	<b>0</b>	<b>0</b>	<b>5.680.016</b>
PRODUCTOS DE INVERSIONES	0						0
OTROS INGRESOS Y EGRESOS	42						42
DIFERENCIAS DE CAMBIO	0						0
<b>RESULTADO ANTES DE IMPUESTO</b>	<b>2.022.060</b>	<b>0</b>	<b>0</b>	<b>0</b>	<b>0</b>	<b>0</b>	<b>2.022.060</b>

**(45) Cuadro de ventas por regiones (seguros generales)**

No aplica a la Compañía esta revelación.

Notas a los Estados financieros  
al 31 de diciembre de 2020

(46) Margen de solvencia

(i) Información general

Margen de solvencia seguros de vida (cifras en miles de pesos) cuadroN°1. Al 31 de diciembre de 2020

CUADRO N° 1: INFORMACION GENERAL - expresado en miles de pesos

SEGUROS	PRIMAS			MONTO ASEGURADO			RESERVA			CAPITAL EN RIESGO		
	DIREC TA	ACEPTADA	CEDIDA	DIREC TO	ACEPTADO	CEDIDO	DIREC TA	ACEPTA	CEDIDA	DIREC TO	ACEPTADO	CEDIDO
ACCIDENTES	274.002	-	6.627	185.406.175	-	7.024.961	53.014	-	-			
SALUD	2.856.719	-	541.992	4.002.149.396	-	-	550.361	-	-			
ADICIONALES	585.673	-	41.744	321.879.252	-	26.334.137	421.514	-	2.129			
SUBTOTAL	3.716.394	-	590.363	4.509.434.823	-	33.359.098	1.024.889	-	2.129			
SIN. RES. MATEM. = RRC ( Sin adicionales )				403.274.717	-	40.008.760	1.424.690	-	1.088	401.850.027	-	40.007.672
CON RES. MATEMATICA ( Sin adicionales )				26.253.782	-	3.257.825	358.410	-	511			
DEL DL. 3500												
- SEGUROS AFP							-	-	-			
- INV. SOBR							-	-	-			
- R.V.							-	-	-			
SUBTOTAL							-	-	-			

Notas a los Estados financieros  
al 31 de diciembre de 2020

(46) Margen de solvencia, continuación

(ii) Información general costo de siniestros últimos 3 años

CUADRO N° 2: SINIESTROS ULTIMOS TRES AÑOS - expresado en miles de pesos

SEGUROS	COSTO DE SINIESTROS ULTIMOS TRES AÑOS								
	AÑO i								
	DIRECTA	ACEPTADA	CEDIDA	DIRECTO	ACEPTADO	CEDIDO	DIRECTA	ACEPTA	CEDIDA
ACCIDENTES	46.484	-	-	59.787	-	-	171.326	-	-
SALUD	1.503.089	-	275.624	1.595.533	-	123.921	887.809	-	66.081
ADICIONALES	599.629	-	-	755.637	-	-	1.022.612	-	-
TOTAL	2.149.202	-	275.624	2.410.957	-	123.921	2.081.747	-	66.081

Notas a los Estados financieros  
al 31 de diciembre de 2020

(46) Margen de solvencia, continuación

(iii) Resumen

(iii.1) Seguros de accidentes, salud y adicionales

MARGEN DE SOLVENCIA										
EN FUNCION DE LAS					EN FUNCION DE LOS					TOTAL
EP. %	PRIMAS	F.R. (%) CIA.	S.V.S.	PRIMAS	F.S. %	SINIESTROS	F.R. (%) CIA.	S.V.S.	SINIESTROS	
ACCIDENTES	274.002	100%		38.360		92.532	100%		15.730	38.360
SALUD	2.856.719	82%	95%	379.944	17%	1.328.811	82%	95%	214.603	379.944
ADICIONALES	585.673	100%		81.994		792.626	100%		134.746	134.746
TOTAL									TOTAL	553.050

(iii.2) Seguros que no generan reservas matemáticas

MARGEN DE SOLVENCIA				
CAPITAL EN RIESGO	FACTOR (%)	COEF. R. (%)		Total
		CIA.	S.V.S.	
401.850.027	0,50	90%	50%	180.921

(iii.3) Seguros con reservas matemáticas

MARGEN DE SOLVENCIA								
PASIVO TOTAL	PASIVO INDIRECTO	RESERVA DE SEGUROS			LEIRA A.	SEGUROS LEIRA B	MENOS RES. A Y B	COLUMNA ANT. / 20 )
		ACCIDENTES	SALUD	ADICIONALES				
7.180.007	-	53.014	550.361	419.385	1.022.760	1.423.603	4.733.645	236.682

(iii.4) Margen de Solvencia (A + B + C)

970.653
---------

Notas a los Estados financieros  
al 31 de diciembre de 2020

**(47) Cumplimiento Circular N°794 (solo seguros generales)**

Esta revelación no es aplicable a la Compañía.

**(48) Solvencia**

**(a) Cumplimiento régimen de inversiones y endeudamiento**

<b>Obligación de invertir las Reservas Técnicas y Patrimonio de Riesgo.</b>		<b>8.419.628</b>
Reservas Técnicas	5.583.794	
Patrimonio de Riesgo.	2.616.330	
Primas por pagar Reaseguradores	219.504	
<b>Inversiones representativas de Reservas Técnicas y Patrimonio de Riesgo.</b>		<b>9.235.096</b>
<b>Superávit (Déficit) de Inversiones representativas de Reservas Técnicas y Patrimonio de Riesgo.</b>		<b>815.468</b>
<b>Patrimonio Neto</b>		<b>4.838.797</b>
Patrimonio Contable	4.838.797	
Activo no efectivo (-)	0	
<b>ENDEUDAMIENTO</b>		
Total	1,50	
Financiero	0,30	

Notas a los Estados financieros  
al 31 de diciembre de 2020

(48) Solvencia, continuación

(b) Obligación de invertir

<b>Total Reserva Seguros Previsionales</b>		0
<b>Reserva de Rentas Vitalicias</b>	0	
5.31.21.21 Reserva de Rentas Vitalicias	0	
5.14.22.10 Participación del Reaseguro en la Reserva de Rentas Vitalicias	0	
<b>Reserva Seguro Invalidez y Supervivencia</b>	0	
5.21.31.22 Reserva Seguro Invalidez y Supervivencia	0	
5.14.22.20 Participación del Reaseguro en la Reserva Seguro Invalidez y Supervivencia	0	
<b>Total Reservas Seguros No Previsionales</b>		<b>5.583.794</b>
<b>Reserva de Riesgo en Curso</b>	<b>1.608.678</b>	
5.21.31.00 Reserva de Riesgo en Curso	1.611.894	
5.14.21.00 Participación del Reaseguro en la Reserva de Riesgo en Curso	3.216	
<b>Reserva Matemática</b>	<b>331.661</b>	
5.21.31.30 Reserva Matemática	332.172	
5.14.23.00 Participación del Reaseguro en la Reserva Matemática	511	
5.21.31.40 Reserva Valor del Fondo	0	
<b>Reserva de Rentas Privadas</b>	<b>0</b>	
5.31.21.50 Reserva de Rentas Privadas	0	
5.14.24.00 Participación del Reaseguro en la Reserva de Rentas Privadas	0	
<b>Reserva de Siniestros</b>	<b>3.643.455</b>	
5.31.21.60 Reserva de Siniestros	3.816.846	
5.14.25.00 Participación del Reaseguro en la Reserva de Siniestros	173.391	
<b>Reserva Catastrófica de Terremoto</b>	<b>0</b>	
5.21.31.70 Reserva Catastrófica de Terremoto	0	
5.14.26.00 Participación del Reaseguro en la Reserva Catastrófica de Terremoto	0	
<b>Total Reservas Adicionales</b>		0
<b>Reserva de Insuficiencia de Primas</b>	<b>0</b>	
5.21.31.80 Reserva de Insuficiencia de Primas	0	
5.14.27.00 Participación del Reaseguro en la Reserva de Insuficiencia de Primas	0	
<b>Otras Reservas Técnicas</b>	<b>0</b>	
5.21.31.90 Otras Reservas Técnicas	0	
5.14.28.00 Participación del Reaseguro en Otras Reservas Técnicas	0	
<b>Primas por Pagar</b>		<b>219.504</b>
Deudas por Operaciones Reaseguro	219.504	
Primas por Pagar por Operaciones de Coaseguros	0	
<b>TOTAL OBLIGACIÓN DE INVERTIR RESERVAS TECNICAS</b>		<b>5.803.298</b>
<b>Patrimonio de Riesgo</b>		<b>2.616.330</b>
<b>Margen de Solvencia</b>	<b>1.013.838</b>	
<b>Patrimonio de Endeudamiento</b>	<b>1.468.521</b>	
$((PE+PI)/5)$ Cías Seg. Generales $((PE+PI-RV/F)/20)+(RV/F/b24140)$ Cías Seg. Vida	363.591	
Pasivo Exigible + Pasivo Indirecto - Reservas Técnicas	1.468.521	
<b>Patrimonio Mínimo UF 90.000 ( UF 120.000 Si es Reaseguradora)</b>	<b>2.616.330</b>	
<b>TOTAL OBLIGACIÓN DE INVERTIR (RESERVAS TÉCNICAS + PATRIMONIO DE RIESGO)</b>		<b>8.419.628</b>

Notas a los Estados financieros  
al 31 de diciembre de 2020

**(48) Solvencia, continuación**

**(b) Obligación de invertir, continuación**

**(i) Primas por pagar**

1,1	Deudores por Reaseguro		219.504
1.1.1	Primas por Pagar Reaseguradores	219.504	
1.1.2	Primas por Pagar Coaseguro	0	
1.1.3	Otras	0	
1,2	PCNG - DCNG		0
	Prima Cedida No Ganada (PCNG)	0	
	Descuento de Cesión No Ganado (DCNG)	0	
1,3	RRC P.P		0
1,4	RS PP		0

**(c) Activos no efectivos**

Activo No Efectivo	Cuenta del Estado Financiero	Activo Inicial M\$	Fecha Inicial	Saldo Activo M\$	Amortización del Periodo M\$	Plazo de Amortización (meses)
Gastos Organización y Puesta en Marcha	0	0	0	0	0	0
Programas Computacionales	0	0	0	0	0	0
Derechos, Marcas, Patentes	0	0	0	0	0	0
Menor Valor de Inversiones	0	0	0	0	0	0
Reaseguro no proporcional	0	0	0	0	0	0
Gastos Diferidos	0	0	0	0	0	0
Otros	0	0	0	0	0	0
<b>TOTAL INVERSIONES NO EFECTIVAS</b>				<b>0</b>		

Notas a los Estados financieros  
al 31 de diciembre de 2020

(48) Solvencia, continuación

(d) Inventario de inversiones

Inventario de inversiones	INV. REPRESENT DE R.T. Y P.R.	INV. NO REPRESENT DE R.T. Y P.R.	SALDOS ESF	SUPERAVIT DE INVERSIONES
1) Instrumentos emitidos por el estado o banco central	2.452.282		2.452.282	
2) Depósitos a plazo	104.961	0	104.961	
3) Bonos y pagares bancarios	4.415.301	0	4.415.301	815.468
4) Letras de crédito emitidas por bancos e instituciones financieras	194		194	
5) Bonos, pagarés y debentures emitidos por empresas públicas o privadas	2.092.038		2.092.038	0
6) Participación en convenio de créditos (créditos sindicados)				
7) Mutuos hipotecarios				
8) Prestamos otorgados a personas naturales o jurídicas				
9) Acciones de sociedades anónimas abiertas admitidas.				
10) Cuotas de fondos de mutuos nacionales				
11) Cuotas de fondos de inversión nacionales				
12) Instrumentos de deuda o crédito emitidos por Estado o Bancos centrales Extranjeros				
13) Títulos emitidos por instituciones financieras o empresas extranjeras				
14) Acciones de sociedades anónimas extranjera				
15) Cuotas de fondos mutuos o de inversión extranjeros				
16) Cuotas de fondos mutuos o de inversión constituido en el país cuyos activos están invertidos en el extranjero				
17) Notas estructurada				
18) Bienes raíces no habitacionales situados en el extranjero				
19) Cuenta corriente en el extranjero				
20) Bienes raíces nacionales				
20.1 Bienes raíces no habitacionales para uso propio o de renta				
20.2 Bienes raíces no habitacionales entregados en leasing				
20.3 Bienes raíces urbanos habitacionales para uso propio o de renta				
20.4 Bienes raíces urbanos habitacionales entregados en leasing				
21) Crédito a asegurados por prima no vencida y no devengada.(1er grupo)				
22) Siniestros por cobrar a reaseguradores (por siniestros) pagados a asegurados no vencido	0		0	
23) Crédito no vencido seguro de invalidez y sobrevivencia D.L. N° 3500 y crédito por saldo cuenta individual.(2do grupo)				
24) Avance a tenedores de pólizas de seguros de vida (2do grupo)				
25) Crédito a cedentes por prima no vencida y no devengada (1er grupo)				
26) Crédito a cedentes por prima no vencida devengada (1er grupo)				
27) Prestamos otorgados a asegurados por pólizas de seguros de crédito				
29) Derivados				
30) Inversiones depositadas bajo el N°7 del DFL N°251				
30.1 AFR				
30.2 Fondos de Inversión Privados Nacionales				
30.3 Fondos de Inversión Privados Extranjeros				
30.4 Otras Inversiones depositadas				
31) Bancos	170.320		170.320	
32) Caja		600	600	
33) Muebles y equipos de uso propio		2.089	2.089	
34) Acciones de sociedades anónimas cerradas				
35) Otros				
<b>Total</b>	<b>9.235.096</b>	<b>2.689</b>	<b>9.237.785</b>	<b>815.468</b>



Notas a los Estados financieros  
al 31 de diciembre de 2020

**(49) Saldos y Transacciones con Relacionados**

**(a) Saldos con relacionados**

**(i) Cuentas por cobrar relacionados**

Rut	Sociedad	Entidad Relacionada Naturaleza de la Operación	Plazo	Garantía	Moneda	Deudas de empresas relacionadas (A.5.3.3)
76035673-5	Inversiones HDI Ltda.	Administración Común	30	sin garantía	CLP	236.282
						<b>236.282</b>

**(ii) Cuentas por pagar relacionados**

Rut	Sociedad	Entidad Relacionada Naturaleza de la Operación	Plazo	Garantía	Moneda	Deudas de empresas relacionadas (A.5.3.3)
76035673-5	Inversiones HDI Ltda.	Administración Común	30	sin garantía	CLP	240.663
						<b>240.663</b>

**(b) Transacciones con partes relacionadas**

Entidad Relacionada	R.U.T.	Pais	Naturaleza de la Relación	Descripción de la Transacción	Moneda	Garantía	Monto de la Transacción M\$	Efecto en Resultado Ut./Perd
HANNOVER RUCKVERSICHERUNGS AKTIENGESELLSCHAFT	NRE00320170004	DEU	Reaseguros	Cobro de Sinistros	USD	-	21.209	21.209
HANNOVER RUCKVERSICHERUNGS AKTIENGESELLSCHAFT	NRE00320170004	DEU	Reaseguros	Primas x Pagar	USD	-	43.057	(43.057)
Inversiones HDI Ltda	76035673-5	CHL	Administracion comun	Arriendo Oficina	CLP	-	69.205	(69.205)
HDI Seguros Generales	99231000-6	CHL	Administracion comun	Servicios	CLP	-	186.400	(186.400)
HDI Seguros Generales	99231000-6	CHL	Administracion comun	Recaudacion de Serv.	CLP	-	5.868	(5.868)
<b>TOTAL</b>							<b>325.739</b>	<b>(283.321)</b>

Notas a los Estados financieros  
al 31 de diciembre de 2020

**49 (a) Remuneraciones a Directores, Administradores y Personal Clave**

Al 31 de diciembre de 2020, la compañía no posee remuneraciones a directores, administradores y personal clave.

Notas a los Estados financieros  
al 31 de diciembre de 2020

**HDI SEGUROS DE VIDA S.A.**

**CUADROS TÉCNICOS**

1. CUADRO DE MARGEN DE DISTRIBUCIÓN (6.01)
2. CUADRO DE APERTURA DE RESERVA DE PRIMAS (6.02)
3. COSTOS DE SINIESTRO (6.03)
4. CUADRO DE COSTOS DE RENTAS (6.04)
5. CUADRO DE RESERVAS (6.05)
6. CUADRO DE SEGUROS PREVISIONALES (6.06)
7. CUADRO DE PRIMAS (6.07)
8. CUADRO DE DATOS (6.08)

HDI SEGUROS DE VIDA S.A.

Notas a los Estados financieros  
al 31 de diciembre de 2020

NOMBRE COMPAÑÍA HDI Seguros de Vida S.A.  
dic-20

6.01.01 CUADRO DE MARGEN DE CONTRIBUCION

CODIGO	NOMBRE CUENTA	999						
			100	102	108	109	110	112
<b>6.31.10.00</b>	<b>Margen de Contribución</b>	<b>1.859.281</b>	<b>810.565</b>	<b>22.558</b>	<b>14.564</b>	<b>725.073</b>	<b>82.163</b>	<b>(33.793)</b>
<b>6.31.11.00</b>	<b>Prima Retenida</b>	<b>7.326.191</b>	<b>1.038.118</b>	<b>71.753</b>	<b>14.402</b>	<b>883.766</b>	<b>107.260</b>	<b>(39.063)</b>
6.31.11.10	Prima Directa	8.244.194	1.629.971	75.863	15.643	1.425.758	107.580	5.127
6.31.11.20	Prima Aceptada	-	-	-	-	-	-	-
6.31.11.30	Prima Cedida	918.003	591.853	4.110	1.241	541.992	320	44.190
<b>6.31.12.00</b>	<b>Variación de Reservas Técnicas</b>	<b>(279.295)</b>	<b>(2.911)</b>	<b>(12.692)</b>	<b>(2.391)</b>	<b>16.212</b>	<b>758</b>	<b>(4.798)</b>
6.31.12.10	Variación Reserva de Riesgos en Curso	(220.198)	1.887	(12.692)	(2.391)	16.212	758	-
6.31.12.20	Variación Reserva Matemática	(59.097)	(4.798)	-	-	-	-	(4.798)
6.31.12.30	Variación Reserva Valor del Fondo	-	-	-	-	-	-	-
6.31.12.40	Variación Reserva Insuficiencia de Prima	-	-	-	-	-	-	-
6.31.12.50	Variación Otras Reservas Técnicas	-	-	-	-	-	-	-
<b>6.31.13.00</b>	<b>Costo de Sinistros</b>	<b>4.964.829</b>	<b>485.654</b>	<b>48.610</b>	<b>(624)</b>	<b>421.908</b>	<b>15.760</b>	<b>-</b>
6.31.13.10	Sinistros Directos	5.423.096	761.278	48.610	(624)	697.532	15.760	-
6.31.13.20	Sinistros Cedidos	458.267	275.624	-	-	275.624	-	-
6.31.13.30	Sinistros Aceptados	-	-	-	-	-	-	-
<b>6.31.14.00</b>	<b>Costo de Rentas</b>	<b>-</b>	<b>-</b>	<b>-</b>	<b>-</b>	<b>-</b>	<b>-</b>	<b>-</b>
6.31.14.10	Rentas Directas	-	-	-	-	-	-	-
6.31.14.20	Rentas Cedidas	-	-	-	-	-	-	-
6.31.14.30	Rentas Aceptadas	-	-	-	-	-	-	-
<b>6.31.15.00</b>	<b>Resultado de Intermediación</b>	<b>725.849</b>	<b>(258.538)</b>	<b>12.726</b>	<b>2.736</b>	<b>(281.833)</b>	<b>8.305</b>	<b>(472)</b>
6.31.15.10	Comisión Agentes Directos	357.957	724	615	109	-	-	-
6.31.15.20	Comisiones Corredores y Retribución Asesores Previsionales	657.403	23.594	12.195	2.652	4	8.312	431
6.31.15.30	Comisiones Reaseguro Aceptado	-	-	-	-	-	-	-
6.31.15.40	Comisiones Reaseguro Cedido	289.511	282.856	84	25	281.837	7	903
<b>6.31.16.00</b>	<b>Gastos por Reaseguro No Proporcional</b>	<b>5.456</b>	<b>-</b>	<b>-</b>	<b>-</b>	<b>-</b>	<b>-</b>	<b>-</b>
<b>6.31.17.00</b>	<b>Gastos Médicos</b>	<b>-</b>	<b>-</b>	<b>-</b>	<b>-</b>	<b>-</b>	<b>-</b>	<b>-</b>
<b>6.31.18.00</b>	<b>Deterioro de Seguros</b>	<b>50.071</b>	<b>3.348</b>	<b>551</b>	<b>117</b>	<b>2.406</b>	<b>274</b>	<b>-</b>

6.01.02 CUADRO COSTO DE ADMINISTRACIÓN

<b>6.31.20.00</b>	<b>COSTO DE ADMINISTRACIÓN</b>	<b>1.830.772</b>	<b>361.761</b>	<b>16.843</b>	<b>3.479</b>	<b>316.541</b>	<b>23.800</b>	<b>1.098</b>
<b>6.31.21.00</b>	<b>Costo de Administración Directo</b>	<b>-</b>	<b>-</b>	<b>-</b>	<b>-</b>	<b>-</b>	<b>-</b>	<b>-</b>
6.31.21.10	Remuneración	-	-	-	-	-	-	-
6.31.21.20	Gastos asociados al canal de distribución	-	-	-	-	-	-	-
6.31.21.30	Otros	-	-	-	-	-	-	-
<b>6.31.22.00</b>	<b>Costo de Administración Indirecto</b>	<b>1.830.772</b>	<b>361.761</b>	<b>16.843</b>	<b>3.479</b>	<b>316.541</b>	<b>23.800</b>	<b>1.098</b>
6.31.22.10	Remuneración	908.800	179.579	8.361	1.727	157.132	11.814	545
6.31.22.20	Gastos asociados al canal de distribución	-	-	-	-	-	-	-
6.31.22.30	Otros	921.972	182.182	8.482	1.752	159.409	11.986	553

HDI SEGUROS DE VIDA S.A.

Notas a los Estados financieros  
al 31 de diciembre de 2020

NOMBRE COMPAÑÍA HDI Seguros de Vida S.A.  
dic-20

6.01.01 CUADRO DE MARGEN DE CONTRIBUCION

CODIGO	NOMBRE CUENTA	200	202	208	209	210	212	213
<b>6.31.10.00</b>	<b>Margen de Contribución</b>	<b>544.790</b>	<b>164.837</b>	<b>(211.381)</b>	<b>470.088</b>	<b>101.734</b>	<b>186.861</b>	<b>(167.349)</b>
<b>6.31.11.00</b>	<b>Prima Retenida</b>	<b>5.541.779</b>	<b>2.072.997</b>	<b>447.105</b>	<b>1.430.962</b>	<b>160.115</b>	<b>924.808</b>	<b>505.792</b>
6.31.11.10	Prima Directa	5.782.779	2.272.017	482.777	1.430.962	166.423	924.808	505.792
6.31.11.20	Prima Aceptada	-	-	-	-	-	-	-
6.31.11.30	Prima Cedida	241.000	199.020	35.672	-	6.308	-	-
<b>6.31.12.00</b>	<b>Variación de Reservas Técnicas</b>	<b>(104.770)</b>	<b>(66.794)</b>	<b>(24.446)</b>	<b>(9.284)</b>	<b>(5.689)</b>	<b>133</b>	<b>1.310</b>
6.31.12.10	Variación Reserva de Riesgos en Curso	(100.686)	(66.794)	(24.446)	(9.284)	(5.689)	32	5.495
6.31.12.20	Variación Reserva Matemática	(4.084)	-	-	-	-	101	(4.185)
6.31.12.30	Variación Reserva Valor del Fondo	-	-	-	-	-	-	-
6.31.12.40	Variación Reserva Insuficiencia de Prima	-	-	-	-	-	-	-
6.31.12.50	Variación Otras Reservas Técnicas	-	-	-	-	-	-	-
<b>6.31.13.00</b>	<b>Costo de Siniestros</b>	<b>4.353.711</b>	<b>1.592.226</b>	<b>617.507</b>	<b>805.557</b>	<b>30.724</b>	<b>679.822</b>	<b>627.875</b>
6.31.13.10	Siniestros Directos	4.491.639	1.730.154	617.507	805.557	30.724	679.822	627.875
6.31.13.20	Siniestros Cedidos	137.928	137.928	-	-	-	-	-
6.31.13.30	Siniestros Aceptados	-	-	-	-	-	-	-
<b>6.31.14.00</b>	<b>Costo de Rentas</b>	-	-	-	-	-	-	-
6.31.14.10	Rentas Directas	-	-	-	-	-	-	-
6.31.14.20	Rentas Cedidas	-	-	-	-	-	-	-
6.31.14.30	Rentas Aceptadas	-	-	-	-	-	-	-
<b>6.31.15.00</b>	<b>Resultado de Intermediación</b>	<b>695.701</b>	<b>364.209</b>	<b>62.540</b>	<b>137.962</b>	<b>29.042</b>	<b>57.992</b>	<b>43.956</b>
6.31.15.10	Comisión Agentes Directos	69.918	26.996	3.075	39.218	629	-	-
6.31.15.20	Comisiones Corredores y Retribución Asesores Previsionales	630.702	341.275	60.193	98.744	28.542	57.992	43.956
6.31.15.30	Comisiones Reaseguro Aceptado	-	-	-	-	-	-	-
6.31.15.40	Comisiones Reaseguro Cedido	4.919	4.062	728	-	129	-	-
<b>6.31.16.00</b>	<b>Gastos por Reaseguro No Proporcional</b>	<b>5.456</b>	<b>5.456</b>	<b>-</b>	<b>-</b>	<b>-</b>	<b>-</b>	<b>-</b>
<b>6.31.17.00</b>	<b>Gastos Médicos</b>	<b>-</b>	<b>-</b>	<b>-</b>	<b>-</b>	<b>-</b>	<b>-</b>	<b>-</b>
<b>6.31.18.00</b>	<b>Deterioro de Seguros</b>	<b>46.891</b>	<b>13.063</b>	<b>2.885</b>	<b>26.639</b>	<b>4.304</b>	<b>-</b>	<b>-</b>

6.01.02 CUADRO COSTO DE ADMINISTRACIÓN

<b>6.31.20.00</b>	<b>COSTO DE ADMINISTRACIÓN</b>	<b>1.284.469</b>	<b>504.560</b>	<b>107.284</b>	<b>317.822</b>	<b>36.982</b>	<b>205.412</b>	<b>112.409</b>
<b>6.31.21.00</b>	<b>Costo de Administración Directo</b>	<b>-</b>	<b>-</b>	<b>-</b>	<b>-</b>	<b>-</b>	<b>-</b>	<b>-</b>
6.31.21.10	Remuneración	-	-	-	-	-	-	-
6.31.21.20	Gastos asociados al canal de distribución	-	-	-	-	-	-	-
6.31.21.30	Otros	-	-	-	-	-	-	-
<b>6.31.22.00</b>	<b>Costo de Administración Indirecto</b>	<b>1.284.469</b>	<b>504.560</b>	<b>107.284</b>	<b>317.822</b>	<b>36.982</b>	<b>205.412</b>	<b>112.409</b>
6.31.22.10	Remuneración	637.614	250.465	53.256	157.768	18.358	101.967	55.800
6.31.22.20	Gastos asociados al canal de distribución	-	-	-	-	-	-	-
6.31.22.30	Otros	646.855	254.095	54.028	160.054	18.624	103.445	56.609

Notas a los Estados financieros  
al 31 de diciembre de 2020

NOMBRE COMPAÑÍA HDI Seguros de Vida S.A.  
dic-20

6.01.01 CUADRO DE MARGEN DE CONTRIBUCION

CODIGO	NOMBRE CUENTA							
		300	308	309	310	311	312	313
<b>6.31.10.00</b>	<b>Margen de Contribución</b>	<b>503.926</b>	<b>175.666</b>	-	-	-	-	<b>328.260</b>
<b>6.31.11.00</b>	<b>Prima Retenida</b>	<b>746.294</b>	<b>82.422</b>	-	-	-	-	<b>663.872</b>
6.31.11.10	Prima Directa	831.444	87.253	-	-	-	-	744.191
6.31.11.20	Prima Aceptada	-	-	-	-	-	-	-
6.31.11.30	Prima Cedida	85.150	4.831	-	-	-	-	80.319
<b>6.31.12.00</b>	<b>Variación de Reservas Técnicas</b>	<b>(171.614)</b>	<b>(103.116)</b>	-	-	-	-	<b>(68.498)</b>
6.31.12.10	Variación Reserva de Riesgos en Curso	(121.399)	(103.116)	-	-	-	-	(18.283)
6.31.12.20	Variación Reserva Matemática	(50.215)	-	-	-	-	-	(50.215)
6.31.12.30	Variación Reserva Valor del Fondo	-	-	-	-	-	-	-
6.31.12.40	Variación Reserva Insuficiencia de Prima	-	-	-	-	-	-	-
6.31.12.50	Variación Otras Reservas Técnicas	-	-	-	-	-	-	-
<b>6.31.13.00</b>	<b>Costo de Sinistros</b>	<b>125.464</b>	<b>(17.254)</b>	-	-	-	-	<b>142.718</b>
6.31.13.10	Sinistros Directos	170.179	(17.254)	-	-	-	-	187.433
6.31.13.20	Sinistros Cedidos	44.715	-	-	-	-	-	44.715
6.31.13.30	Sinistros Aceptados	-	-	-	-	-	-	-
<b>6.31.14.00</b>	<b>Costo de Rentas</b>	-	-	-	-	-	-	-
6.31.14.10	Rentas Directas	-	-	-	-	-	-	-
6.31.14.20	Rentas Cedidas	-	-	-	-	-	-	-
6.31.14.30	Rentas Aceptadas	-	-	-	-	-	-	-
<b>6.31.15.00</b>	<b>Resultado de Intermediación</b>	<b>288.686</b>	<b>27.126</b>	-	-	-	-	<b>261.560</b>
6.31.15.10	Comisión Agentes Directos	287.315	24.118	-	-	-	-	263.197
6.31.15.20	Comisiones Corredores y Retribución Asesores Previsionales	3.107	3.107	-	-	-	-	-
6.31.15.30	Comisiones Reaseguro Aceptado	-	-	-	-	-	-	-
6.31.15.40	Comisiones Reaseguro Cedido	1.736	99	-	-	-	-	1.637
<b>6.31.16.00</b>	<b>Gastos por Reaseguro No Proporcional</b>	-	-	-	-	-	-	-
<b>6.31.17.00</b>	<b>Gastos Médicos</b>	-	-	-	-	-	-	-
<b>6.31.18.00</b>	<b>Deterioro de Seguros</b>	<b>(168)</b>	-	-	-	-	-	<b>(168)</b>

6.01.02 CUADRO COSTO DE ADMINISTRACIÓN

<b>6.31.20.00</b>	<b>COSTO DE ADMINISTRACIÓN</b>	<b>184.542</b>	<b>19.406</b>	-	-	-	-	<b>165.136</b>
<b>6.31.21.00</b>	<b>Costo de Administración Directo</b>	-	-	-	-	-	-	-
6.31.21.10	Remuneración	-	-	-	-	-	-	-
6.31.21.20	Gastos asociados al canal de distribución	-	-	-	-	-	-	-
6.31.21.30	Otros	-	-	-	-	-	-	-
<b>6.31.22.00</b>	<b>Costo de Administración Indirecto</b>	<b>184.542</b>	<b>19.406</b>	-	-	-	-	<b>165.136</b>
6.31.22.10	Remuneración	91.607	9.633	-	-	-	-	81.974
6.31.22.20	Gastos asociados al canal de distribución	-	-	-	-	-	-	-
6.31.22.30	Otros	92.935	9.773	-	-	-	-	83.162

Notas a los Estados financieros  
al 31 de diciembre de 2020

NOMBRE COMPAÑÍA HDI Seguros de Vida S.A.  
dic-20

6.02 CUADRO DE APERTURA DE RESERVAS DE PRIMAS

CODIGO	NOMBRE CUENTA	999	100	102	108	109	110	112
--------	---------------	-----	-----	-----	-----	-----	-----	-----

6.02.01 PRIMA RETENIDA NETA

6.20.10.00	PRIMA RETENIDA NETA	7.326.191	1.038.118	71.753	14.402	883.766	107.260	(39.063)
6.20.11.00	Prima Directa	8.244.194	1.629.971	75.863	15.643	1.425.758	107.580	5.127
6.20.11.10	Prima Directa Total	8.244.194	1.629.971	75.863	15.643	1.425.758	107.580	5.127
6.20.11.20	Ajuste por Contrato	-	-	-	-	-	-	-
6.20.12.00	Prima Aceptada	-	-	-	-	-	-	-
6.20.13.00	Prima Cedida	918.003	591.853	4.110	1.241	541.992	320	44.190

6.02.02 RESERVA DE RIESGO EN CURSO

6.20.20.00	Prima Retenida Neta	7.326.191	1.038.118	71.753	14.402	883.766	107.260	(39.063)
6.20.21.00	Prima Directa	8.244.194	1.629.971	75.863	15.643	1.425.758	107.580	5.127
6.20.22.00	Prima Aceptada	-	-	-	-	-	-	-
6.20.23.00	Prima Cedida	918.003	591.853	4.110	1.241	541.992	320	44.190
6.21.00.00	Reserva de Riesgo en Curso	1.608.678	195.511	36.985	8.458	135.223	14.845	-

6.02.03 CUADRO DE RESERVA MATEMATICA

6.20.31.00	Reserva Matemática del Ejercicio Anterior	390.758	108.650	-	-	-	-	108.650
6.20.31.10	Primas	2.179.918	5.127	-	-	-	-	5.127
6.20.31.20	Interés	-	-	-	-	-	-	-
6.20.31.30	Reserva Liberada por Muerte	-	-	-	-	-	-	-
6.20.31.40	Reserva liberada por Otros Términos	2.239.015	9.925	-	-	-	-	9.925
6.20.32.00	Reserva Matemática del Ejercicio	331.661	103.852	-	-	-	-	103.852

6.02.04 CUADRO DE RESERVA BRUTAS

6.20.41.00	Reserva de Riesgo en Curso	1.611.894	195.816	36.985	8.763	135.223	14.845	-
6.20.42.00	Reserva Matemática del Ejercicio Bruta	332.172	103.878	-	-	-	-	103.878
6.20.43.00	Reserva Insuficiencia de Primas Brutas	-	-	-	-	-	-	-
6.20.32.00	Otras Reservas Técnicas Brutas	-	-	-	-	-	-	-

## HDI SEGUROS DE VIDA S.A.

### Notas a los Estados financieros al 31 de diciembre de 2020

NOMBRE COMPAÑÍA HDI Seguros de Vida S.A.  
dic-20

#### 6.02 CUADRO DE APERTURA DE RESERVAS DE PRIMAS

CODIGO	NOMBRE CUENTA	Colectivos						
		200	202	208	209	210	212	213

##### 6.02.01 PRIMA RETENIDA NETA

<b>6.20.10.00</b>	<b>PRIMA RETENIDA NETA</b>	<b>5.541.779</b>	<b>2.072.997</b>	<b>447.105</b>	<b>1.430.962</b>	<b>160.115</b>	<b>924.808</b>	<b>505.792</b>
6.20.11.00	Prima Directa	5.782.779	2.272.017	482.777	1.430.962	166.423	924.808	505.792
6.20.11.10	Prima Directa Total	5.782.779	2.272.017	482.777	1.430.962	166.423	924.808	505.792
6.20.11.20	Ajuste por Contrato	-	-	-	-	-	-	-
6.20.12.00	Prima Aceptada	-	-	-	-	-	-	-
6.20.13.00	Prima Cedida	241.000	199.020	35.672	-	6.308	-	-

##### 6.02.02 RESERVA DE RIESGO EN CURSO

<b>6.20.20.00</b>	<b>Prima Retenida Neta</b>	<b>5.541.779</b>	<b>2.072.997</b>	<b>447.105</b>	<b>1.430.962</b>	<b>160.115</b>	<b>924.808</b>	<b>505.792</b>
6.20.21.00	Prima Directa	5.782.779	2.272.017	482.777	1.430.962	166.423	924.808	505.792
6.20.22.00	Prima Aceptada	-	-	-	-	-	-	-
6.20.23.00	Prima Cedida	241.000	199.020	35.672	-	6.308	-	-
6.21.00.00	Reserva de Riesgo en Curso	661.243	284.273	57.364	109.396	13.359	66	196.785

##### 6.02.03 CUADRO DE RESERVA MATEMATICA

6.20.31.00	Reserva Matemática del Ejercicio Anterior	13.550	-	-	-	-	2.775	10.775
6.20.31.10	Primas	1.430.600	-	-	-	-	924.808	505.792
6.20.31.20	Interés	-	-	-	-	-	-	-
6.20.31.30	Reserva Liberada por Muerte	-	-	-	-	-	-	-
6.20.31.40	Reserva liberada por Otros Términos	1.434.684	-	-	-	-	924.707	509.977
6.20.32.00	Reserva Matemática del Ejercicio	9.466	-	-	-	-	2.876	6.590

##### 6.02.04 CUADRO DE RESERVA BRUTAS

6.20.41.00	Reserva de Riesgo en Curso	663.072	284.300	59.187	109.396	13.359	64	196.766
6.20.42.00	Reserva Matemática del Ejercicio Bruta	9.466	-	-	-	-	2.876	6.590
6.20.43.00	Reserva Insuficiencia de Primas Brutas	-	-	-	-	-	-	-
6.20.32.00	Otras Reservas Técnicas Brutas	-	-	-	-	-	-	-



Notas a los Estados financieros  
al 31 de diciembre de 2020

NOMBRE COMPAÑÍA HDI Seguros de Vida S.A.  
dic-20

6.02 CUADRO DE APERTURA DE RESERVAS DE PRIMAS

CODIGO	NOMBRE CUENTA	300	308	309	310	311	312	313
--------	---------------	-----	-----	-----	-----	-----	-----	-----

6.02.01 PRIMA RETENIDA NETA

6.20.10.00	PRIMA RETENIDA NETA	746.294	82.422	-	-	-	-	663.872
6.20.11.00	Prima Directa	831.444	87.253	-	-	-	-	744.191
6.20.11.10	Prima Directa Total	831.444	87.253	-	-	-	-	744.191
6.20.11.20	Ajuste por Contrato	-	-	-	-	-	-	-
6.20.12.00	Prima Aceptada	-	-	-	-	-	-	-
6.20.13.00	Prima Cedida	85.150	4.831	-	-	-	-	80.319

6.02.02 RESERVA DE RIESGO EN CURSO

6.20.20.00	Prima Retenida Neta	746.294	82.422	-	-	-	-	663.872
6.20.21.00	Prima Directa	831.444	87.253	-	-	-	-	744.191
6.20.22.00	Prima Aceptada	-	-	-	-	-	-	-
6.20.23.00	Prima Cedida	85.150	4.831	-	-	-	-	80.319
6.21.00.00	Reserva de Riesgo en Curso	751.924	207.363	-	-	-	-	544.561

6.02.03 CUADRO DE RESERVA MATEMATICA

6.20.31.00	Reserva Matemática del Ejercicio Anterior	268.558	-	-	-	-	-	268.558
6.20.31.10	Primas	744.191	-	-	-	-	-	744.191
6.20.31.20	Interés	-	-	-	-	-	-	-
6.20.31.30	Reserva Liberada por Muerte	-	-	-	-	-	-	-
6.20.31.40	Reserva liberada por Otros Términos	794.406	-	-	-	-	-	794.406
6.20.32.00	Reserva Matemática del Ejercicio	218.343	-	-	-	-	-	218.343

6.02.04 CUADRO DE RESERVA BRUTAS

6.20.41.00	Reserva de Riesgo en Curso	753.006	207.366	-	-	-	-	545.640
6.20.42.00	Reserva Matemática del Ejercicio Bruta	218.828	-	-	-	-	-	218.828
6.20.43.00	Reserva Insuficiencia de Primas Brutas	-	-	-	-	-	-	-
6.20.32.00	Otras Reservas Técnicas Brutas	-	-	-	-	-	-	-

Notas a los Estados financieros  
al 31 de diciembre de 2020

NOMBRE COM: HDI Seguros de Vida S.A

6.03 CUADRO COSTO DE SINIESTROS

CODIGO	NOMBRE CUENTA	TOTAL 999	100	102	108	109	110	112
<b>6.35.01.00</b>	<b>Costo de Siniestros</b>	<b>4.964.829</b>	<b>485.654</b>	<b>48.610</b>	<b>(624)</b>	<b>421.908</b>	<b>15.760</b>	<b>-</b>
6.35.01.10	Siniestros Pagados	4.392.131	394.580	17.250	-	353.764	23.566	-
6.35.01.20	Variación Reserva de Siniestros	572.698	91.074	31.360	(624)	68.144	-7.806	-
6.35.00.00	Siniestros por pagar Bruto	3.816.846	460.076	54.327	3.841	393.539	8.369	-
<b>6.35.00.00</b>	<b>Costo de Siniestros</b>	<b>4.964.829</b>	<b>485.654</b>	<b>48.610</b>	<b>(624)</b>	<b>421.908</b>	<b>15.760</b>	<b>-</b>
<b>6.35.10.00</b>	<b>Siniestros Pagados</b>	<b>4.392.131</b>	<b>394.580</b>	<b>17.250</b>	<b>-</b>	<b>353.764</b>	<b>23.566</b>	<b>-</b>
6.35.11.00	Directo	4.731.792	623.482	17.250	-	582.666	23.566	-
6.35.11.10	Siniestros del Plan	4.731.792	623.482	17.250	-	582.666	23.566	-
6.35.11.20	Rescates	-	-	-	-	-	-	-
6.35.11.30	Vencimientos	-	-	-	-	-	-	-
6.35.11.40	Indemnización por Invalidez Accidental	-	-	-	-	-	-	-
6.35.11.50	Indemnización por Muerte Accidental	-	-	-	-	-	-	-
6.35.12.00	Reaseguro Cedido	339.661	228.902	-	-	228.902	-	-
6.35.12.10	Siniestros del Plan	339.661	228.902	-	-	228.902	-	-
6.35.12.20	Indemnización por Invalidez Accidental	-	-	-	-	-	-	-
6.35.12.30	Indemnización por Muerte Accidental	-	-	-	-	-	-	-
6.35.13.00	Reaseguro Aceptado	-	-	-	-	-	-	-
6.35.13.10	Siniestros del Plan	-	-	-	-	-	-	-
6.35.13.20	Indemnización por Invalidez Accidental	-	-	-	-	-	-	-
6.35.13.30	Indemnización por Muerte Accidental	-	-	-	-	-	-	-
<b>6.35.20.00</b>	<b>Siniestros por Pagar</b>	<b>3.643.455</b>	<b>388.017</b>	<b>54.327</b>	<b>3.841</b>	<b>321.480</b>	<b>8.369</b>	<b>-</b>
6.35.21.00	Liquidados	-	-	-	-	-	-	-
6.35.21.10	Directos	-	-	-	-	-	-	-
6.35.21.20	Cedidos	-	-	-	-	-	-	-
6.35.21.30	Aceptados	-	-	-	-	-	-	-
6.35.22.00	En Proceso de Liquidación	2.720.550	162.859	35.261	-	141.398	-13.800	-
6.35.22.40	Siniestros Reportados	2.720.550	162.859	35.261	-	141.398	-13.800	-
6.35.22.41	Directos	2.893.941	234.918	35.261	-	213.457	-13.800	-
6.35.22.42	Cedidos	173.391	72.059	-	-	72.059	-	-
6.35.22.43	Aceptados	-	-	-	-	-	-	-
6.35.22.50	Siniestros Detectados y no Reportados	-	-	-	-	-	-	-
6.35.22.51	Directos	-	-	-	-	-	-	-
6.35.22.52	Cedidos	-	-	-	-	-	-	-
6.35.22.53	Aceptados	-	-	-	-	-	-	-
6.35.23.00	Ocurridos y No Reportados	922.905	225.158	19.066	3.841	180.082	22.169	-
<b>6.35.30.00</b>	<b>Siniestros por Pagar Período Anterior</b>	<b>3.070.757</b>	<b>296.943</b>	<b>22.967</b>	<b>4.465</b>	<b>253.336</b>	<b>16.175</b>	<b>-</b>

Notas a los Estados financieros  
al 31 de diciembre de 2020

6.03 CUADRO COSTO DE SINIESTROS

CODIGO	NOMBRE CUENTA	200	202	208	209	210	212	213
<b>6.35.01.00</b>	<b>Costo de Siniestros</b>	<b>4.353.711</b>	<b>1.592.226</b>	<b>617.507</b>	<b>805.557</b>	<b>30.724</b>	<b>679.822</b>	<b>627.875</b>
6.35.01.10	Siniestros Pagados	3.926.197	1.356.559	489.320	826.586	18.615	661.919	573.198
6.35.01.20	Variación Reserva de Siniestros	427.514	235.667	128.187	-21.029	12.109	17.903	54.677
6.35.00.00	Siniestros por pagar Bruto	3.112.042	1.624.232	781.052	131.191	17.781	235.460	322.326
<b>6.35.00.00</b>	<b>Costo de Siniestros</b>	<b>4.353.711</b>	<b>1.592.226</b>	<b>617.507</b>	<b>805.557</b>	<b>30.724</b>	<b>679.822</b>	<b>627.875</b>
<b>6.35.10.00</b>	<b>Siniestros Pagados</b>	<b>3.926.197</b>	<b>1.356.559</b>	<b>489.320</b>	<b>826.586</b>	<b>18.615</b>	<b>661.919</b>	<b>573.198</b>
6.35.11.00	Directo	3.995.466	1.425.828	489.320	826.586	18.615	661.919	573.198
6.35.11.10	Siniestros del Plan	3.995.466	1.425.828	489.320	826.586	18.615	661.919	573.198
6.35.11.20	Rescates	-	-	-	-	-	-	-
6.35.11.30	Vencimientos	-	-	-	-	-	-	-
6.35.11.40	Indemnización por Invalidez Accidental	-	-	-	-	-	-	-
6.35.11.50	Indemnización por Muerte Accidental	-	-	-	-	-	-	-
6.35.12.00	Reaseguro Cedido	69.269	69.269	-	-	-	-	-
6.35.12.10	Siniestros del Plan	69.269	69.269	-	-	-	-	-
6.35.12.20	Indemnización por Invalidez Accidental	-	-	-	-	-	-	-
6.35.12.30	Indemnización por Muerte Accidental	-	-	-	-	-	-	-
6.35.13.00	Reaseguro Aceptado	-	-	-	-	-	-	-
6.35.13.10	Siniestros del Plan	-	-	-	-	-	-	-
6.35.13.20	Indemnización por Invalidez Accidental	-	-	-	-	-	-	-
6.35.13.30	Indemnización por Muerte Accidental	-	-	-	-	-	-	-
<b>6.35.20.00</b>	<b>Siniestros por Pagar</b>	<b>3.013.935</b>	<b>1.526.125</b>	<b>781.052</b>	<b>131.191</b>	<b>17.781</b>	<b>235.460</b>	<b>322.326</b>
6.35.21.00	Liquidados	-	-	-	-	-	-	-
6.35.21.10	Directos	-	-	-	-	-	-	-
6.35.21.20	Cedidos	-	-	-	-	-	-	-
6.35.21.30	Aceptados	-	-	-	-	-	-	-
6.35.22.00	En Proceso de Liquidación	2.415.791	1.396.346	685.827	-8.005	13.597	108.283	219.743
6.35.22.40	Siniestros Reportados	2.415.791	1.396.346	685.827	-8.005	13.597	108.283	219.743
6.35.22.41	Directos	2.513.898	1.494.453	685.827	-8.005	13.597	108.283	219.743
6.35.22.42	Cedidos	98.107	98.107	-	-	-	-	-
6.35.22.43	Aceptados	-	-	-	-	-	-	-
6.35.22.50	Siniestros Detectados y no Reportados	-	-	-	-	-	-	-
6.35.22.51	Directos	-	-	-	-	-	-	-
6.35.22.52	Cedidos	-	-	-	-	-	-	-
6.35.22.53	Aceptados	-	-	-	-	-	-	-
6.35.23.00	Ocurridos y No Reportados	598.144	129.779	95.225	139.196	4.184	127.177	102.583
<b>6.35.30.00</b>	<b>Siniestros por Pagar Periodo Anterior</b>	<b>2.586.421</b>	<b>1.290.458</b>	<b>652.865</b>	<b>152.220</b>	<b>5.672</b>	<b>217.557</b>	<b>267.649</b>

Notas a los Estados financieros  
al 31 de diciembre de 2020

6.03 CUADRO COSTO DE SINIESTROS

CODIGO	NOMBRE CUENTA	300	308	309	310	311	312	313
<b>6.35.01.00</b>	<b>Costo de Siniestros</b>	<b>125.464</b>	<b>(17.254)</b>	-	-	-	-	<b>142.718</b>
6.35.01.10	Siniestros Pagados	71.354	14.395	-	-	-	(80)	57.039
6.35.01.20	Variación Reserva de Siniestros	54.110	(31.649)	-	-	-	80	85.679
6.35.00.00	Siniestros por pagar Bruto	244.728	49.500	-	-	-	80	195.148
<b>6.35.00.00</b>	<b>Costo de Siniestros</b>	<b>125.464</b>	<b>(17.254)</b>	-	-	-	-	<b>142.718</b>
<b>6.35.10.00</b>	<b>Siniestros Pagados</b>	<b>71.354</b>	<b>14.395</b>	-	-	-	<b>(80)</b>	<b>57.039</b>
6.35.11.00	Directo	112.844	14.395	-	-	-	(80)	98.529
6.35.11.10	Siniestros del Plan	112.844	14.395	-	-	-	(80)	98.529
6.35.11.20	Rescates	-	-	-	-	-	-	-
6.35.11.30	Vencimientos	-	-	-	-	-	-	-
6.35.11.40	Indemnización por Invalidez Accidental	-	-	-	-	-	-	-
6.35.11.50	Indemnización por Muerte Accidental	-	-	-	-	-	-	-
6.35.12.00	Reaseguro Cedido	41.490	-	-	-	-	-	41.490
6.35.12.10	Siniestros del Plan	41.490	-	-	-	-	-	41.490
6.35.12.20	Indemnización por Invalidez Accidental	-	-	-	-	-	-	-
6.35.12.30	Indemnización por Muerte Accidental	-	-	-	-	-	-	-
6.35.13.00	Reaseguro Aceptado	-	-	-	-	-	-	-
6.35.13.10	Siniestros del Plan	-	-	-	-	-	-	-
6.35.13.20	Indemnización por Invalidez Accidental	-	-	-	-	-	-	-
6.35.13.30	Indemnización por Muerte Accidental	-	-	-	-	-	-	-
<b>6.35.20.00</b>	<b>Siniestros por Pagar</b>	<b>241.503</b>	<b>49.500</b>	-	-	-	<b>80</b>	<b>191.923</b>
6.35.21.00	Liquidados	-	-	-	-	-	-	-
6.35.21.10	Directos	-	-	-	-	-	-	-
6.35.21.20	Cedidos	-	-	-	-	-	-	-
6.35.21.30	Aceptados	-	-	-	-	-	-	-
6.35.22.00	En Proceso de Liquidación	141.900	26	-	-	-	80	141.794
6.35.22.40	Siniestros Reportados	141.900	26	-	-	-	80	141.794
6.35.22.41	Directos	145.125	26	-	-	-	80	145.019
6.35.22.42	Cedidos	3.225	-	-	-	-	0	3.225
6.35.22.43	Aceptados	-	-	-	-	-	-	-
6.35.22.50	Siniestros Detectados y no Reportados	-	-	-	-	-	-	-
6.35.22.51	Directos	-	-	-	-	-	-	-
6.35.22.52	Cedidos	-	-	-	-	-	-	-
6.35.22.53	Aceptados	-	-	-	-	-	-	-
6.35.23.00	Ocurridos y No Reportados	<b>99.603</b>	<b>49.474</b>	-	-	-	-	<b>50.129</b>
<b>6.35.30.00</b>	<b>Siniestros por Pagar Periodo Anterior</b>	<b>187.393</b>	<b>81.149</b>	-	-	-	-	<b>106.244</b>

Notas a los Estados financieros  
al 31 de diciembre de 2020

6.04 CUADRO COSTO DE RENTAS

CODIGO	NOMBRE CUENTA	TOTAL 999	RENTAS PREVISIONALES										RENTAS NO PREV. PRIVADAS	
			RENTAS VITALICIAS PREVISIONALES											
			Total	Subtotal	Vejez		Invalidez		Sobrev.	CIRCULAR N° 528		Rta. Vitalicia SIS		
					Anticipada	Normal	Parcial	Total		Invalidez y Sobrev.	Invalidez	Sobrevivencia		
6.40.01.00	Costo de Rentas													
6.40.01.10	Rentas Pagadas													
6.40.01.20	Variación Reservas Rentas													
6.40.00.00	Costo de Rentas													
6.40.10.00	Rentas Pagadas													
6.40.11.00	Direclas													
6.40.12.00	Cedidas													
6.40.13.00	Aceptadas													
6.40.20.00	Rentas por Pagar													
6.40.21.00	Direclas													
6.40.22.00	Cedidas													
6.40.23.00	Aceptadas													
6.40.30.00	Rentas por Pagar Periodo Anterior													

Notas a los Estados financieros  
al 31 de diciembre de 2020

6.05 CUADRO DE RESERVAS

CODIGO	NOMBRE CUENTA	TOTAL 999	100	102	108	109	110	112
--------	---------------	-----------	-----	-----	-----	-----	-----	-----

6.05.01 CUADRO DE RESERVAS DE PRIMA

<b>6.51.10.00</b>	<b>VARIACIÓN RESERVA DE RIESGO EN CURSO</b>	<b>(220.198)</b>	<b>1.887</b>	<b>(12.692)</b>	<b>(2.391)</b>	<b>16.212</b>	<b>758</b>	<b>-</b>
6.51.11.00	Reserva de Riesgo en Curso Ejercicio Anterior	1.828.876	193.624	49.677	10.849	119.011	14.087	-
6.51.12.00	Reserva de Riesgo en Curso del Ejercicio	1.608.678	195.511	36.985	8.458	135.223	14.845	-
<b>6.51.20.00</b>	<b>VARIACIÓN RESERVA MATEMATICA</b>	<b>(59.097)</b>	<b>(4.798)</b>	<b>-</b>	<b>-</b>	<b>-</b>	<b>-</b>	<b>(4.798)</b>
6.51.21.00	Reserva Matemática Ejercicio Anterior	390.758	108.650	-	-	-	-	108.650
6.51.22.00	Reserva Matemática del Ejercicio	331.661	103.852	-	-	-	-	103.852
		-	-	-	-	-	-	-
<b>6.51.30.00</b>	<b>VARIACIÓN RESERVA VALOR DEL FONDO</b>	<b>-</b>	<b>-</b>	<b>-</b>	<b>-</b>	<b>-</b>	<b>-</b>	<b>-</b>
6.51.31.00	Reserva Valor del Fondo del Ejercicio Anterior	-	-	-	-	-	-	-
6.51.32.00	Reserva Valor del Fondo del Ejercicio	-	-	-	-	-	-	-
		-	-	-	-	-	-	-
<b>6.51.40.00</b>	<b>VARIACIÓN RESERVA INSUFICIENCIA DE PRIMAS</b>	<b>-</b>	<b>-</b>	<b>-</b>	<b>-</b>	<b>-</b>	<b>-</b>	<b>-</b>
6.51.41.00	Reserva Insuficiencia de Primas del Ejercicio Anterior	-	-	-	-	-	-	-
6.51.42.00	Reserva Insuficiencia de Primas del Ejercicio	-	-	-	-	-	-	-

6.05.02 CUADRO OTRAS RESERVAS TÉCNICAS

<b>6.52.00.00</b>	<b>VARIACIÓN OTRAS RESERVAS TÉCNICAS</b>	<b>-</b>	<b>-</b>	<b>-</b>	<b>-</b>	<b>-</b>	<b>-</b>	<b>-</b>
		-	-	-	-	-	-	-
6.52.10.00	VARIACIÓN RESERVA DESVIACIÓN SINIESTRALIDAD	-	-	-	-	-	-	-
6.52.11.00	Reserva Desviación Siniestralidad Ejercicio Anterior	-	-	-	-	-	-	-
6.52.12.00	Reserva Desviación Siniestralidad del Ejercicio	-	-	-	-	-	-	-
		-	-	-	-	-	-	-
<b>6.52.20.00</b>	<b>VARIACIÓN OTRAS RESERVAS TÉCNICAS</b>	<b>-</b>	<b>-</b>	<b>-</b>	<b>-</b>	<b>-</b>	<b>-</b>	<b>-</b>
<b>6.52.21.00</b>	<b>Reserva Otras Reservas Técnicas Ejercicio Anterior</b>	<b>-</b>	<b>-</b>	<b>-</b>	<b>-</b>	<b>-</b>	<b>-</b>	<b>-</b>
<b>6.52.22.00</b>	<b>Reserva Otras Reservas Técnicas del Ejercicio</b>	<b>-</b>	<b>-</b>	<b>-</b>	<b>-</b>	<b>-</b>	<b>-</b>	<b>-</b>
		-	-	-	-	-	-	-
6.52.30.00	VARIACIÓN POR TEST DE ADECUACIÓN DE PASIVOS	-	-	-	-	-	-	-
		-	-	-	-	-	-	-
6.52.40.00	VARIACIÓN OTRAS RESERVAS (VOLUNTARIAS)	-	-	-	-	-	-	-
6.52.41.00	Otras Reservas (Voluntarias) Ejercicio Anterior	-	-	-	-	-	-	-
6.52.42.00	Otras Reservas (Voluntarias) del Ejercicio	-	-	-	-	-	-	-

Notas a los Estados financieros  
al 31 de diciembre de 2020

RESERVAS

NOMBRE CUENTA	Colectivos					
	200	206	207	208	210	211

DE RESERVAS DE PRIMA

<b>VARIACIÓN RESERVA DE RIESGO EN CURSO</b>	<b>(66.794)</b>	<b>(24.446)</b>	<b>(9.284)</b>	<b>(5.689)</b>	<b>32</b>	<b>5.495</b>	<b>-</b>
Reserva de Riesgo en Curso Ejercicio Anterior	351.067	81.810	118.680	19.048	34	191.290	-
Reserva de Riesgo en Curso del Ejercicio	284.273	57.364	109.396	13.359	66	196.785	-
<b>VARIACIÓN RESERVA MATEMÁTICA</b>	<b>-</b>	<b>-</b>	<b>-</b>	<b>-</b>	<b>101</b>	<b>(4.185)</b>	<b>-</b>
Reserva Matemática Ejercicio Anterior	-	-	-	-	2.775	10.775	-
Reserva Matemática del Ejercicio	-	-	-	-	2.876	6.590	-
<b>VARIACIÓN RESERVA VALOR DEL FONDO</b>	<b>-</b>	<b>-</b>	<b>-</b>	<b>-</b>	<b>-</b>	<b>-</b>	<b>-</b>
Reserva Valor del Fondo del Ejercicio Anterior	-	-	-	-	-	-	-
Reserva Valor del Fondo del Ejercicio	-	-	-	-	-	-	-
<b>VARIACIÓN RESERVA INSUFICIENCIA DE PRIMAS</b>	<b>-</b>	<b>-</b>	<b>-</b>	<b>-</b>	<b>-</b>	<b>-</b>	<b>-</b>
Reserva Insuficiencia de Primas del Ejercicio Anterior	-	-	-	-	-	-	-
Reserva Insuficiencia de Primas del Ejercicio	-	-	-	-	-	-	-

OTRAS RESERVAS TÉCNICAS

<b>VARIACIÓN OTRAS RESERVAS TÉCNICAS</b>	<b>-</b>	<b>-</b>	<b>-</b>	<b>-</b>	<b>-</b>	<b>-</b>	<b>-</b>
<b>VARIACIÓN RESERVA DESVIACIÓN SINISTRALIDAD</b>	<b>-</b>	<b>-</b>	<b>-</b>	<b>-</b>	<b>-</b>	<b>-</b>	<b>-</b>
Reserva Desviación Siniestralidad Ejercicio Anterior	-	-	-	-	-	-	-
Reserva Desviación Siniestralidad del Ejercicio	-	-	-	-	-	-	-
<b>VARIACIÓN OTRAS RESERVAS TÉCNICAS</b>	<b>-</b>	<b>-</b>	<b>-</b>	<b>-</b>	<b>-</b>	<b>-</b>	<b>-</b>
<b>Reserva Otras Reservas Técnicas Ejercicio Anterior</b>	<b>-</b>	<b>-</b>	<b>-</b>	<b>-</b>	<b>-</b>	<b>-</b>	<b>-</b>
<b>Reserva Otras Reservas Técnicas del Ejercicio</b>	<b>-</b>	<b>-</b>	<b>-</b>	<b>-</b>	<b>-</b>	<b>-</b>	<b>-</b>
<b>VARIACIÓN POR TEST DE ADECUACIÓN DE PASIVOS</b>	<b>-</b>	<b>-</b>	<b>-</b>	<b>-</b>	<b>-</b>	<b>-</b>	<b>-</b>
<b>VARIACIÓN OTRAS RESERVAS (VOLUNTARIAS)</b>	<b>-</b>	<b>-</b>	<b>-</b>	<b>-</b>	<b>-</b>	<b>-</b>	<b>-</b>
Otras Reservas (Voluntarias) Ejercicio Anterior	-	-	-	-	-	-	-
Otras Reservas (Voluntarias) del Ejercicio	-	-	-	-	-	-	-

Notas a los Estados financieros  
al 31 de diciembre de 2020

6.05 CUADRO DE RESERVAS

CODIGO	NOMBRE CUENTA	300	308	309	310	311	312	313
--------	---------------	-----	-----	-----	-----	-----	-----	-----

6.05.01 CUADRO DE RESERVAS DE PRIMA

<b>6.51.10.00</b>	<b>VARIACIÓN RESERVA DE RIESGO EN CURSO</b>	<b>(121.399)</b>	<b>(103.116)</b>	-	-	-	-	<b>(18.283)</b>
6.51.11.00	Reserva de Riesgo en Curso Ejercicio Anterior	873.323	310.479	-	-	-	-	562.844
6.51.12.00	Reserva de Riesgo en Curso del Ejercicio	751.924	207.363	-	-	-	-	544.561
<b>6.51.20.00</b>	<b>VARIACIÓN RESERVA MATEMATICA</b>	<b>(50.215)</b>	-	-	-	-	-	<b>(50.215)</b>
6.51.21.00	Reserva Matemática Ejercicio Anterior	268.558	-	-	-	-	-	268.558
6.51.22.00	Reserva Matemática del Ejercicio	218.343	-	-	-	-	-	218.343
<b>6.51.30.00</b>	<b>VARIACIÓN RESERVA VALOR DEL FONDO</b>	-	-	-	-	-	-	-
6.51.31.00	Reserva Valor del Fondo del Ejercicio Anterior	-	-	-	-	-	-	-
6.51.32.00	Reserva Valor del Fondo del Ejercicio	-	-	-	-	-	-	-
<b>6.51.40.00</b>	<b>VARIACIÓN RESERVA INSUFICIENCIA DE PRIMAS</b>	-	-	-	-	-	-	-
6.51.41.00	Reserva Insuficiencia de Primas del Ejercicio Anterior	-	-	-	-	-	-	-
6.51.42.00	Reserva Insuficiencia de Primas del Ejercicio	-	-	-	-	-	-	-

6.05.02 CUADRO OTRAS RESERVAS TECNICAS

<b>6.52.00.00</b>	<b>VARIACIÓN OTRAS RESERVAS TÉCNICAS</b>	-	-	-	-	-	-	-
6.52.10.00	VARIACIÓN RESERVA DESVIACIÓN SINIESTRALIDAD	-	-	-	-	-	-	-
6.52.11.00	Reserva Desviación Siniestralidad Ejercicio Anterior	-	-	-	-	-	-	-
6.52.12.00	Reserva Desviación Siniestralidad del Ejercicio	-	-	-	-	-	-	-
<b>6.52.20.00</b>	<b>VARIACIÓN OTRAS RESERVAS TÉCNICAS</b>	-	-	-	-	-	-	-
6.52.21.00	Reserva Otras Reservas Técnicas Ejercicio Anterior	-	-	-	-	-	-	-
6.52.22.00	Reserva Otras Reservas Técnicas del Ejercicio	-	-	-	-	-	-	-
6.52.30.00	VARIACIÓN POR TEST DE ADECUACIÓN DE PASIVOS	-	-	-	-	-	-	-
6.52.40.00	VARIACIÓN OTRAS RESERVAS (VOLUNTARIAS)	-	-	-	-	-	-	-
6.52.41.00	Otras Reservas (Voluntarias) Ejercicio Anterior	-	-	-	-	-	-	-
6.52.42.00	Otras Reservas (Voluntarias) del Ejercicio	-	-	-	-	-	-	-



HDI SEGUROS DE VIDA S.A.

Notas a los Estados financieros  
al 31 de diciembre de 2020

NOMBRE COM HDI Seguros de Vida S.A

6.06 CUADRO DE SEGUROS PREVISIONALES

CODIGO	NOMBRE CUENTA	TOTAL 999	INVALIDEZ Y SOBREVIVENCIA SIS	Total	Subtotal	RENTAS VITALICIAS					ROS CUENTA UNICA DE INVER		
						Vejez		Invalidez		Sobrev.	CIRCULAR N° 528 Invalidez y Supervivencia	APV	APVC
						Anticipada	Normal	Parcial	Total				
	<b>Margen de Contribución</b>												
6.61.10.00	Prima Retenida												
6.61.11.00	Prima Directa												
6.61.12.00	Prima Aceptada												
6.61.13.00	Prima Cedida												
6.61.20.00	Variación Reserva Insuficiencia de Primas												
6.61.30.00	Variación Otras Reservas Técnicas												
6.61.40.00	Costo de Sinistros												
6.61.50.00	Costo de Rentas												
6.61.60.00	Resultado de Intermediación												
6.61.70.00	Gastos por Reaseguro No Proporcional												
6.61.80.00	Gastos Médicos												

HDI SEGUROS DE VIDA S.A.

Notas a los Estados financieros  
al 31 de diciembre de 2020

NOMBRE COMPAÑÍA HDI Seguros de Vida S.A

6.07 CUADRO DE PRIMA

CODIGO	NOMBRE CUENTA	TOTAL 999	100	102	108	109	110	112	113
<b>PRIMA DE PRIMER AÑO</b>									
6.71.10.00	DIRECTA	8.244.194	1.629.971	75.863	15.643	1.425.758	107.580	5.127	-
6.71.20.00	ACEPTADA	-	-	-	-	-	-	-	-
6.71.30.00	CEDIDA	918.003	591.853	4.110	1.241	541.992	320	44.190	-
6.71.00.00	<b>NETA</b>	<b>7.326.191</b>	<b>1.038.118</b>	<b>71.753</b>	<b>14.402</b>	<b>883.766</b>	<b>107.260</b>	<b>-39.063</b>	<b>-</b>
<b>PRIMA UNICA</b>									
6.72.10.00	DIRECTA	-	-	-	-	-	-	-	-
6.72.20.00	ACEPTADA	-	-	-	-	-	-	-	-
6.72.30.00	CEDIDA	-	-	-	-	-	-	-	-
6.72.00.00	<b>NETA</b>	<b>-</b>	<b>-</b>	<b>-</b>	<b>-</b>	<b>-</b>	<b>-</b>	<b>-</b>	<b>-</b>
<b>PRIMA DE RENOVACION</b>									
6.73.10.00	DIRECTA	-	-	-	-	-	-	-	-
6.73.20.00	ACEPTADA	-	-	-	-	-	-	-	-
6.73.30.00	CEDIDA	-	-	-	-	-	-	-	-
6.73.00.00	<b>NETA</b>	<b>-</b>	<b>-</b>	<b>-</b>	<b>-</b>	<b>-</b>	<b>-</b>	<b>-</b>	<b>-</b>
6.70.00.00	<b>TOTAL PRIMA DIRECTA</b>	<b>8.244.194</b>	<b>1.629.971</b>	<b>75.863</b>	<b>15.643</b>	<b>1.425.758</b>	<b>107.580</b>	<b>5.127</b>	<b>-</b>

Notas a los Estados financieros  
al 31 de diciembre de 2020

6.07 CUADRO DE PRIMA

CODIGO	NOMBRE CUENTA	200	202	208	209	210	212	213
<b>PRIMA DE PRIMER AÑO</b>								
6.71.10.00	DIRECTA	5.782.779	2.272.017	482.777	1.430.962	166.423	924.808	505.792
6.71.20.00	ACEPTADA	-	-	-	-	-	-	-
6.71.30.00	CEDIDA	241.000	199.020	35.672	-	6.308	-	-
6.71.00.00	<b>NETA</b>	<b>5.541.779</b>	<b>2.072.997</b>	<b>447.105</b>	<b>1.430.962</b>	<b>160.115</b>	<b>924.808</b>	<b>505.792</b>
<b>PRIMA UNICA</b>								
6.72.10.00	DIRECTA	-	-	-	-	-	-	-
6.72.20.00	ACEPTADA	-	-	-	-	-	-	-
6.72.30.00	CEDIDA	-	-	-	-	-	-	-
6.72.00.00	<b>NETA</b>	<b>-</b>	<b>-</b>	<b>-</b>	<b>-</b>	<b>-</b>	<b>-</b>	<b>-</b>
<b>PRIMA DE RENOVACION</b>								
6.73.10.00	DIRECTA	-	-	-	-	-	-	-
6.73.20.00	ACEPTADA	-	-	-	-	-	-	-
6.73.30.00	CEDIDA	-	-	-	-	-	-	-
6.73.00.00	<b>NETA</b>	<b>-</b>	<b>-</b>	<b>-</b>	<b>-</b>	<b>-</b>	<b>-</b>	<b>-</b>
6.70.00.00	<b>TOTAL PRIMA DIRECTA</b>	<b>5.782.779</b>	<b>2.272.017</b>	<b>482.777</b>	<b>1.430.962</b>	<b>166.423</b>	<b>924.808</b>	<b>505.792</b>

Notas a los Estados financieros  
al 31 de diciembre de 2020

6.07 CUADRO DE PRIMA

CODIGO	NOMBRE CUENTA	300	308	309	310	311	312	313
<b>PRIMA DE PRIMER AÑO</b>								
6.71.10.00	DIRECTA	831.444	87.253	-	-	-	-	744.191
6.71.20.00	ACEPTADA	-	-	-	-	-	-	-
6.71.30.00	CEDIDA	85.150	4.831	-	-	-	-	80.319
6.71.00.00	<b>NETA</b>	<b>746.294</b>	<b>82.422</b>	-	-	-	-	<b>663.872</b>
<b>PRIMA UNICA</b>								
6.72.10.00	DIRECTA	-	-	-	-	-	-	-
6.72.20.00	ACEPTADA	-	-	-	-	-	-	-
6.72.30.00	CEDIDA	-	-	-	-	-	-	-
6.72.00.00	<b>NETA</b>	-	-	-	-	-	-	-
<b>PRIMA DE RENOVACION</b>								
6.73.10.00	DIRECTA	-	-	-	-	-	-	-
6.73.20.00	ACEPTADA	-	-	-	-	-	-	-
6.73.30.00	CEDIDA	-	-	-	-	-	-	-
6.73.00.00	<b>NETA</b>	-	-	-	-	-	-	-
6.70.00.00	<b>TOTAL PRIMA DIRECTA</b>	<b>831.444</b>	<b>87.253</b>	-	-	-	-	<b>744.191</b>

Notas a los Estados financieros  
al 31 de diciembre de 2020

NOMBRE COMPAÑÍA HDI Seguros de Vida S.A

6.08 CUADRO DE DATOS

CODIGO	NOMBRE CUENTA	TOTAL 999	100	102	108	109	110	112
--------	---------------	-----------	-----	-----	-----	-----	-----	-----

6.08.01 CUADRO DE DATOS ESTADISTICOS

6.81.01.00	Número de siniestros	28.375	139	3	-	125	11	-
6.81.02.00	Número de rentas	-	-	-	-	-	-	-
6.81.03.00	Número de rescates	-	-	-	-	-	-	-
6.81.04.00	Número de vencimientos	-	-	-	-	-	-	-
6.81.05.00	Número de indemnización por Invalidez	-	-	-	-	-	-	-
6.81.06.00	Número de indemnización por muerte acc.	-	-	-	-	-	-	-
6.81.07.00	Número de pólizas contratadas en el periodo	10.602	9.618	1.854	1.854	3.117	2.793	-
6.81.08.00	Número de ítem contratados en el periodo	173.416	11.876	1.854	1.854	5.375	2.793	-
6.81.09.00	Total de pólizas vigentes	9.947	8.938	1.735	1.745	2.761	2.612	85
6.81.10.00	Número de ítem vigentes	157.545	10.884	1.735	1.745	4.707	2.612	85
6.81.11.00	Pólizas no vigentes en el periodo	1.520	1.234	240	240	421	321	12
6.81.12.00	Número de personas aseguradas en el periodo	173.023	11.725	1.835	1.835	5.282	2.773	0
6.81.13.00	Número de personas aseguradas	155.828	10.794	1.725	1.735	4.656	2.601	77
6.81.14.00	Beneficiarios de asegurados no fallecidos	-	-	-	-	-	-	-
6.81.15.00	Beneficiarios de asegurados fallecidos	-	-	-	-	-	-	-

6.08.02 CUADRO DE DATOS VARIOS

6.82.01.00	Capitales asegurados en el periodo MM\$	4.938.962	3.928.207	22.872	16.830	3.848.970	34.703	4.832
6.82.02.00	Total capitales asegurados MM\$	5.222.047	3.930.061	22.872	17.004	3.848.970	34.703	6.512
6.82.03.00	Número de fallecimientos esperados	-	-	-	-	-	-	-
6.82.04.00	Número de fallecimientos ocurridos	-	-	-	-	-	-	-

Notas a los Estados financieros  
al 31 de diciembre de 2020

6.08 CUADRO DE DATOS

CODIGO	NOMBRE CUENTA	200	202	208	209	210	212	213
--------	---------------	-----	-----	-----	-----	-----	-----	-----

6.08.01 CUADRO DE DATOS ESTADISTICOS

6.81.01.00	Número de siniestros	28.194	107	38	27.458	3	64	524
6.81.02.00	Número de rentas	-	-	-	-	-	-	-
6.81.03.00	Número de rescates	-	-	-	-	-	-	-
6.81.04.00	Número de vencimientos	-	-	-	-	-	-	-
6.81.05.00	Número de indemnización por Invalidez	-	-	-	-	-	-	-
6.81.06.00	Número de indemnización por muerte acc.	-	-	-	-	-	-	-
6.81.07.00	Número de pólizas contratadas en el periodo	928	334	272	102	209	6	5
6.81.08.00	Número de item contratados en el periodo	152.614	22.168	54.567	8.142	15.813	17.364	34.560
6.81.09.00	Total de pólizas vigentes	803	291	239	89	176	3	5
6.81.10.00	Número de item vigentes	104.974	14.816	39.970	6.832	11.782	26	31.548
6.81.11.00	Pólizas no vigentes en el periodo	136	46	38	13	34	3	2
6.81.12.00	Número de personas aseguradas en el periodo	152.466	22.094	54.493	8.142	15.813	17.364	34.560
6.81.13.00	Número de personas aseguradas	104.822	14.740	39.894	6.832	11.782	26	31.548
6.81.14.00	Beneficiarios de asegurados no fallecidos	-	-	-	-	-	-	-
6.81.15.00	Beneficiarios de asegurados fallecidos	-	-	-	-	-	-	-

6.08.02 CUADRO DE DATOS VARIOS

6.82.01.00	Capitales asegurados en el periodo MM\$	937.762	324.536	268.558	153.180	150.703	935	39.850
6.82.02.00	Total capitales asegurados MM\$	1.006.267	324.536	298.877	153.180	150.703	1.196	77.775
6.82.03.00	Número de fallecimientos esperados	-	-	-	-	-	-	-
6.82.04.00	Número de fallecimientos ocurridos	-	-	-	-	-	-	-

Notas a los Estados financieros  
al 31 de diciembre de 2020

6.08 CUADRO DE DATOS

CODIGO	NOMBRE CUENTA	300	308	309	310	311	312	313
--------	---------------	-----	-----	-----	-----	-----	-----	-----

6.08.01 CUADRO DE DATOS ESTADISTICOS

6.81.01.00	Número de siniestros	42	-	-	-	-	-	42
6.81.02.00	Número de rentas	-	-	-	-	-	-	-
6.81.03.00	Número de rescates	-	-	-	-	-	-	-
6.81.04.00	Número de vencimientos	-	-	-	-	-	-	-
6.81.05.00	Número de indemnización por Invalidez	-	-	-	-	-	-	-
6.81.06.00	Número de indemnización por muerte acc.	-	-	-	-	-	-	-
6.81.07.00	Número de pólizas contratadas en el periodo	56	28	-	-	-	-	28
6.81.08.00	Número de item contratados en el periodo	8.926	4.462	-	-	-	-	4.464
6.81.09.00	Total de pólizas vigentes	206	103	-	-	-	-	103
6.81.10.00	Número de item vigentes	41.687	20.843	-	-	-	-	20.844
6.81.11.00	Pólizas no vigentes en el periodo	150	74	-	-	-	-	76
6.81.12.00	Número de personas aseguradas en el periodo	8.832	4.416	-	-	-	-	4.416
6.81.13.00	Número de personas aseguradas	40.212	20.106	-	-	-	-	20.106
6.81.14.00	Beneficiarios de asegurados no fallecidos	-	-	-	-	-	-	-
6.81.15.00	Beneficiarios de asegurados fallecidos	-	-	-	-	-	-	-

6.08.02 CUADRO DE DATOS VARIOS

6.82.01.00	Capitales asegurados en el periodo MM\$	72.993	36.491	-	-	-	-	36.502
6.82.02.00	Total capitales asegurados MM\$	285.719	142.846	-	-	-	-	142.873
6.82.03.00	Número de fallecimientos esperados	-	-	-	-	-	-	-
6.82.04.00	Número de fallecimientos ocurridos	-	-	-	-	-	-	-

